EL DIARIO PALENTINO

N.º REFUNDIDO 6.846

Fundado en 1882 y 1890

TELEFONOS
1353 REDACCIÓN
1526 IMPRENTA
2006 ADMINISTRACIÓN

EL DIA DE PALENCIA

Depósito Legal: P—3—1958

DIRECCIONES
DIRECCIÓN Y TALLERES: MAYOR, 99
APARTADO DE CORREOS, 17

LUNES 6 MAYO 1963

EDICION SIETE TARDE
1'50 ptas.

López Rodó habla en Valencia del Plan de desarrollo

Tuvo un coloquio con los industriales levantinos

Valencia, 5. — El Comisario del Plan de Desarrollo, don Laureano López Rodó, llegó esta tarde acompañado por el Subcomisario del Plan señor Martí Basterrechea y del jefe del gabinete de Prensa de la Presidencia del Gobierno, señor Sánchez Pintado.

Fueron recibidos en el aeropuerto por el presidente de la Feria Muestrario señor Gordillo, trasladándose seguidamente a la Basílica de la Virgen de los Desamparados. Más tarde, en el recinto de la Feria se ha celebrado un coloquio al que ha asistido el Alcalde, señor Rincón de Arellano con los más caracterizados representantes de la economía valenciana. Ha iniciado el coloquio el señor Gordillo, quien invitó a todos los presentes a informar al señor López Rodó sobre los problemas de los distintos sectores económicos por ellos representados y varios industriales fueron precisando la situación y problemas de sus respectivos sectores.

A todos ellos les fue contestando el señor López Rodó con explicaciones a través de las cuales ha precisado el alcance del plan de desarrollo que en consecuencia —dijo— se presenta como un plan indicativo y de ningún modo coercitivo para la industria, aunque sólo sea para la administración. Se trata —indicó— de las directrices deseables que deben seguir los industriales para mejorar las condiciones económicas del país.

Respecto a los frutos cítricos, dijo que su futuro comercial puede mirarse con optimismo, ya que los estudios realizados hacen prever un aumento de la demanda del exterior a la que nuestra producción no podrá posiblemente atender. Indicó además la conveniencia de montar grandes plantas para la fabricación de zumos, ya que se observa en el extranjero que crece el consumo de zumos en la misma proporción en que desciende el de frutas secas. En relación con la industria conservera, indicó que los incentivos y facilidades que el plan de desarrollo lleva consigo, se aplicarán con preferencia a los sectores con proyección en la balanza de pagos. Ampliando sus declaraciones sobre política crediticia, precisó que ésta ha de tener necesariamente un tope para no ir a la inflación.

Prometió el señor López Rodó estudiar los problemas del arroz, que están siendo examinados por la Comisión correspondiente para hallar una solución que tenga en cuenta los intereses de los comerciantes e industriales en su conjunto. En cuanto al transporte, subrayó la necesidad de la autopista de Levante, tan importante para el desarrollo del comercio exterior de esta región.

Brindó por último a todos la oportunidad de integrarse en las respectivas Comisiones que estudian el Plan de Desarrollo.

Habló a continuación el alcalde de Valencia para decir que su presencia se debía a que el Ayuntamiento no puede estar ausente de estos problemas que afectan a la ciudad y a la región.

El señor López Rodó se trasladó más tarde a la Corporación «Gran Valencia», para examinar las maquetas de la «Operación Sur» y del desvío del río Turia. Finalmente visitó todas las instalaciones de la Feria Muestrario. Regresó a Madrid, con sus acompañantes a las nueve de la noche.

TOGLIATTI reclama el Poder en Italia

Roma, 5.—El dirigente comunista italiano Palmiro Togliatti, ha pedido que su partido pase a formar parte del gobierno, alegando que rechazar ocho millones de votos equivale a negar los principios de la democracia.

En una entrevista que aparece en la primera página de «L'Unità» órgano del partido comunista italiano, Togliatti afirma que la nación desea un gobierno orientado hacia la izquierda, «pero ningún gobierno, añade, podrá llevar este nombre si se basa en una dañosa exclusión del partido comunista.—Efe.

Temor en Haití de una inminente invasión

Fuertes contingentes de tropas de la República Dominicana toman posiciones en la frontera

Hablan de "un reino de terror", a cargo del Presidente Duvalier

REUNION DE URGENCIA

Wáshington, 6. — El presidente del Consejo de la Organización de Estados Americanos, ha convocado una reunión de urgencia para las 15'30 de esta tarde (hora española), con el propósito de intentar evitar un conflicto armado entre Haití y la República Dominicana.—Efe.

CALMA E INQUIETUD EN PUERTO PRINCIPE

Puerto Príncipe (Haití), 6.—Reina la calma en Puerto Príncipe, pero hay inquietud entre los habitantes, que temen que se convierta en realidad la inminente invasión por parte de la República Dominicana.

La Policía secreta hace pasar inadvertidas sus actividades, pero los milicianos, que visten el clásico uniforme azul y portan subametralladoras Thompson, miran, en forma amenazadora, a los periodistas extranjeros.

Los hoteles se hallan totalmente vacíos, en lo que a turistas se refiere.

Desde hace unos días, todas las noches, tres toques de sirena, desde el palacio del presidente Francois Duvalier, anuncian el comienzo del toque de queda, tan estrictamente llevado a la práctica, que ni siquiera se hallan exentos de cumplirlo los miembros del Cuerpo diplomático. Su duración es de ocho de la noche a cinco de la mañana.

Se ha sabido, mientras tanto, que 15 personas que buscaban refugio en la embajada brasileña y cinco «invitados» del embajador español, obtuvieron permiso para abandonar el país. El Ministerio de Asuntos Exteriores no les concedió escolta hasta el aeropuerto y su única protección la constituían las banderas que ondeaban en sus automóviles. Otras embajadas hispanoamericanas facilitaron vehículos para que formasen parte del cortejo, a modo de escolta entre la ciudad y el aeropuerto.—Efe.

«REINO DE TERROR»

Kingston (Jamaica), 6.—Dos ex oficiales del Ejército de Haití han llegado a esta localidad, acompañados de los miembros de sus familias y han hablado sobre «un reino de terror» a cargo del presidente Francois Duvalier, en Haití.

Llegaron a Kingston el domingo, después de haber sido trasladados desde las embajadas hispanoamericanas donde se habían refugiado, hasta el aeropuerto de Haití, en vehículos diplomáticos. Uno de los ex oficiales, Dr. Louis Moise, a quien acompañaban su esposa y tres hijos, calcula que unos 120 refugiados han solicitado asilo en las embajadas hispanoamericanas de la capital de Haití.

El otro ex oficial, que llegó con su esposa y dos hijos, se negó a facilitar su nombre, diciendo: «El terror reinante en Haití es indescriptible. Si hablase abiertamente sobre lo que ocurre, tendría que temer por las vidas de los miembros de mi familia que aún permanecen en aquel país». —El Dr. Moise dijo que él y su familia se refugiaron en la embajada de Venezuela, en Puerto Príncipe, hace diez días, cuando los milicianos privados de Duvalier comenzaron a disparar sus armas contra la gente, en las calles de la ciudad.

Agregó: «Duvalier se ha vuelto loco. Las torturas más atroces, difíciles de imaginar, son cometidas por sus milicianos con los prisioneros. Una de las cámaras de tortura se halla precisamente en los sótanos del palacio presidencial. Ni siquiera se respeta a mujeres y niños».

Acusó luego al presidente Duvalier de destruir al Ejército, principal opohente a su plan de permanecer en el poder después que expire su plazo, el 15 de mayo, mediante el encarcelamiento o asesinato de los oficiales.—Efe.

FUERTES CONTINGENTES DE TROPAS EN LA FRONTERA

Santo Domingo, 6. — Fuertes contingentes de tropas de la República Dominicana, apoyados por aviones, carros de combate y artillería pesada, han tomado posiciones clave en la frontera con Haití.

Según las noticias recibidas, una unidad, apoyada por carros «Shermann» y cañones de 105 mm., se ha concentrado cerca de la estratégica localidad de Jamani, a sólo 65 kilómetros al este de la capital de Haití, Puerto Príncipe, y en la carretera principal entre los dos países.

Otro grupo se halla concentrado en Elías Pina, pequeña ciudad situada a 48 kilómetros al norte, desde la que se ejerce control sobre una carretera secundaria que conduce a Puerto Príncipe.

Mientras tanto, desde San Juan, Puerto Rico, se dice que el movimiento de tropas dominicanas parece estar encaminado a obligar al presidente de Haití, Francois Duvalier, a que ponga en libertad a los asilados políticos en la Embajada Dominicana.

Observadores de San Juan señalan también que el presidente dominicano espera que con esta demostración de fuerza pueda provocarse la caída del régimen de Duvalier.

(Continúa en sexta página)

Castro pasó el fin de semana en Rusia, cazando patos

Tres emisiones de sellos para celebrar la amistad ruso-cubana

Moscú, 6.—La agencia Tass informa que el jefe del gobierno cubano Fidel Castro, ha regresado a Moscú después de pasar el fin de semana cazando patos, acompañado de Kruschef.

Termina diciendo la agencia soviética que en un futuro próximo Castro emprenderá una gira por la URSS.—Efe.

SELLOS

Moscú, 6.—Tres emisiones de sellos postales, de cuatro, seis y diez kopoks, han sido lanzadas en Moscú para celebrar, según se dice, la amistad ruso-cubana.—Efe.

Nuevo Presidente del Tribunal de Justicia Militar

Madrid.—El Ministro del Ejército, teniente general don Pablo Martín Alonso, dió posesión de su cargo al nuevo presidente del Tribunal Supremo de Justicia Militar, teniente general don Rafael Cavanillas Prosper. En la foto, la salida de los ilustres militares concluído el acto.—(Foto Europa Press)

Deseo de Argelia de unirse a la RAU

Importante declaración de Ben Bella en un homenaje a Nasser

Falleció el ministro de Asunto Exteriores argelino

Argel, 5.—El primer ministro argelino Ben Bella declaró hoy que su deseo era que Argelia se uniera a la ya constituida República Arabe Unida.

Esta declaración la hizo ante unas quince mil personas en un acto de homenaje al presidente Nasser en la visita que éste realiza a Argelia independiente.

Después subió a la tribuna el presidente Nasser el cual dijo:

«Los árabes forman una nación. Nosotros somos un pueblo. Sólo el colonialismo nos separa».—Efe.

FALLECE EL MINISTRO DE ASUNTOS EXTERIORES

Argel, 5. — El ministro de Asuntos Exteriores, Mohamed Jemisti, ha muerto a consecuencia de las heridas de que fue objeto en un atentado el 11 de abril último.—Efe.

BIOGRAFIA DEL FALLECIDO MINISTRO

Argel, 5.—El fallecido ministro de Asuntos Exteriores, Mohamed Jemisti, de 32 años de edad, era uno de los jóvenes valores revolucionarios de Argelia.

Nacido en Marnia, oeste de Argelia el 11 de agosto de 1930, había estudiado Medicina en la Universidad de Montpellier, Francia, donde se unió al Frente de Liberación Argelino, dentro de la Unión «Ugema» de Estudiantes (Unión General de Estudiantes Musulmanes Argelinos).

Detenido por las autoridades francesas el 12 de noviembre de 1957, fue encarcelado durante varios meses en la prisión Barberousse de esta capital.

Después de la firma del alto el fuego franco-argelino, se unió al Gobierno Provisional Argelino, como ayudante del presidente Adberramane Fares.

El primer ministro Ahmed Ben Bella, le eligió el mes de septiembre último primer ministro de Asuntos Exteriores de Argelia.

Su última misión fue la realizada en marzo último cuando visitó el Oriente Medio con el ministro de Defensa argelino, coronel Huari Bumedian, y expresó el apoyo argelino a la unidad árabe.

Gran orador con dominio del francés y del árabe clásico, Jemisti era considerado como excelente diplomático.—Efe.

ELECCIONES EN LA PROVINCIA MARROQUI DE TETUAN

Tetuán, 6.—La oficina de elecciones de la provincia de Tetuán, ha hecho público el número de candidaturas definitivas que se han registrado en las ocho circunscripciones correspondientes a esta provincia y que se han elevado a un total de 28 candidatos para la Cámara de representantes.—Efe.

El túnel de Guadarrama, ha sido totalmente perforado

El túnel de Guadarrama —«El Mont-Blanc» español— ha quedado totalmente perforado a las 20,15 del 4 de mayo. El túnel quedará inaugurado a finales de 1963. Medirá 2.777 metros de largo, 10 de ancho y 8 de altura de bóveda, acortando el tráfico de carretera actual entre las dos Castillas en más de tres kilómetros, en 20 curvas pronunciadas y en 75 minutos de viaje para los vehículos pesados. En la foto, los obreros mostrando su júbilo junto a la perforación abierta en el acceso sur.—(Foto Fiel)

Sierra de Guadarrama.—(Crónica del redactor enviado especial de la Agencia «Cifra», César de la Lama)..

La total perforación del túnel de Guadarrama, ha tenido lugar a las ocho y cuarto de la noche del pasado sábado. Ochenta kilos de dinamita han volado cien metros cúbicos de roca viva, arrancada de la propia montaña. Los obreros que trabajaban en la boca del túnel se comunicaban poco después con sus compañeros de la boca sur. De esta forma se han unido 2.800 metros de longitud, bajo muchos cientos de metros de tierra que amontona sobre sí el puerto de Guadarrama con crestas de la Peñota —de 1.944 metros de altura— y cabeza Lijar, con 1.824 metros.

El presidente del Consejo de administración de la empresa concesionaria, accionó la palanca que produjo la tremenda explosión. Los periodistas madrileños presenciaron todos los trabajos, equipados con botas y cascos protectores.

A media tarde recorrieron el túnel cuando faltaban cuatro metros y cuarenta centímetros por perforar. Junto al centro de ataque de perforación, reventó una tubería de aire a presión, con un ensordecedor estruendo que hizo se desprendieran unas enormes rocas de su bóveda. El peligro hizo regresar a los informadores a la boca del túnel.

La perforación de dicho túnel se inició el año 1961. Medio millar de obreros han trabajado durante todo este tiempo, para conseguir una anchura de túnel de diez metros y una altura de bóveda de ocho metros. Se utilizarán dos calzadas para vehículos rodados, de cuatro metros cada una, en ambas direcciones, y dos aceras de veinte centímetros.

Con el nuevo túnel se salvará el puerto del Guadarrama, sirviendo —desde el punto de vista económico— a la canalización del tráfico del sur y Levante con el noroeste español. El túnel estará iluminado día y noche y provisto de aire acondicionado.

A primera hora de la noche se limpió la calzada de escombros y la comunicación entre las dos bocas quedó establecida de una manera definitiva. Después de cruzar las cuadrillas de obreros que trabajan en sus extremos, lo hicieron los directivos e ingenieros de la empresa concesionaria, entre los que se encontraban el ex ministro señor Barroso Sánchez-Guerra.—Cifra.

PIERRE SALINGER prepara el viaje de Kennedy por Europa

El Presidente norteamericano visitará Italia, Alemania e Irlanda

Wáshington, 6. — Pierre Salinger, secretario de Prensa de la Casa Blanca y otros miembros de la oficina del presidente Kennedy, han emprendido viaje, por vía aérea, hacia Roma, al objeto de hacer los preparativos para la próxima gira del presidente por Europa. Desde Italia se trasladarán a Alemania e Irlanda.

Los detalles del viaje presidencial serán publicados por la Casa Blanca al regreso de Salinger a Wáshington.—Efe.

SALINGER EN DUBLIN

Dublín, 6.—El secretario de Prensa de la Casa Blanca, Pierre Salinger, ha llegado a esta ciudad acompañado de numerosos funcionarios de la Casa Blanca al objeto de preparar la visita del presidente Kennedy a Irlanda.

El grupo llegó a las nueve de la mañana (hora española) a bordo del avión presidencial.—Efe.

KENNEDY REGRESO A WASHINGTON

Wáshington, 6.—El presidente Kennedy que regresó a Wáshington procedente del Campo David donde pasó el fin de semana con su familia, en comunicado publicado por la Casa Blanca, expresa la emoción experimentada en los Estados Unidos por el fallecimiento de Per Jacobsson director del Fondo Monetario Internacional.

«Toda la humanidad tiene contraída una inmensa deuda con Jacobsson, que fue una destacada figura en el mundo por espacio de más de 40 años», dice el comunicado.—Efe.

PEARSON REGRESA A OTTAWA DESDE LONDRES

Ottawa, 5.—Procedente de Londres donde se ha entrevistado con el «premier» Mac Millan, ha llegado a Ottawa por vía aérea el primer ministro canadiense, Lester Pearson, a quien acompañaba el ministro de Defensa de Canadá, Paul Hellyer.

En el aeropuerto de Uplands fueron adoptadas especiales precauciones a raíz de haberse recibido una llamada telefónica en la que se afirmaba que una bomba de explosión retardada había sido colocada en Londres a bordo del avión del primer ministro. Hechas las oportunas investigaciones, pudo comprobarse que se trataba de una broma.

A su llegada a esta capital, Pearson ha declarado simplemente que sus conversaciones con Harold Mac Millan «se han visto coronadas por el éxito».—Efe.

LA HORA INTERNACIONAL

Por JOSE LUIS ALONSO ALMODOVAR

Argelia, cuarta estrella de la RAU

Con especiales honores y gran entusiasmo popular ha sido recibido en Argel el presidente egipcio Gamal Abdel Nasser. El jefe del Gobierno, Ben Bella —que reúne en la actualidad todos los poderes de la República— no regateó elogios admirativos al hombre que ha puesto en pie el sentimiento nacionalista de los árabes, y a quien se considera como seguro jefe del nuevo Estado federal que agrupará a Egipto, Iraq y Siria. El viaje de Nasser tiene un objetivo muy claro y definido: convencer a Ben Bella de la conveniencia de que Argelia se incorpore a la nueva República Arabe Unida, pasando a constituir la cuarta estrella de su bandera. Para el líder egipcio tendría una gran importancia conseguir la adhesión argelina en estos momentos, en que, según pronosticábamos aquí hace días, le ha fallado nuevamente la carta de Jordania. La energía y el valor personal del rey Hussein se imponen una vez más, y va quedando casi toalmente restablecida la normalidad en el pequeño reino hachemita del Jordán. No son, pues, de esperar acontecimientos esenciales en Amman ni Jerusalén, y es más que posible que el imperialismo panarabista de Nasser se habrá estrellado ante la entereza del joven e indomable monarca jordano.

La absoluta lealtad a Hussein de la Légion Arabe y la población beduina dan una sólida garantía a su trono, frente a la marea nacionalista, alentada desde El Cairo. El gran prestigio personal de Nasser no es suficiente para compensar aquellos factores decisivos. Por ello, desea tanto el presidente egipcio una respuesta afirmativa de Ben Bella, que, efectivamente, parece haberse producido así ayer. El político argelino afirmó ante una multitud de más de quince mil personas que su nación se integrará en la nueva comunidad musulmana. Aparentemente es algo decidido ya. Pero, creemos que se trata de una noticia que debe ser tomada con grandes reservas. Cierto que Argelia es —en lenguaje nacionalista— un «país liberado» y que ideológicamente se encuentra en la línea del socialismo panarabista de la RAU; sin embargo, resulta dudoso que Ben Bella acepte renunciar a la plena independencia nacional y a sus absolutos poderes, para satisfacer las peticiones de Nasser. Una rápida incorporación de Argelia podría considerarse como muy sorprendente.

Recordemos que no hace mucho recorrió todo el Oriente Medio una destacada delegación argelina, presidida por el coronel Bumedian, y, a su regreso, no ocultó su decepción por el viaje. Los más influyentes sectores del Frente de Liberación Nacional se oponen a la integración absoluta. Una de las figuras más hostiles a unirse a la RAU era el ministro de Asuntos Exteriores, Mohamed Jemisti, mortalmente herido a principios del pasado abril, y que, durante un mes, se ha debatido en larga agonía, hasta su fallecimiento ayer mismo. Jemisti —considerado uno de los más notables valores jóvenes de la república norteafricana— recelaba de la supremacía egipcia en la Federación. No parece probable que Ben Bella olvide tan pronto sus puntos de vista.

Hay, no obstante, otro factor favorable. Las últimas reuniones entre los ministros del Magrev fracasaron en gran parte. Las relaciones de Argelia con sus vecinos marroquí y tunicio son, cada día, más ásperas. Burguiba sigue firmemente opuesto a la política nasseriana y al progresismo ideológico de los nacionalistas; el rey Hassan ha dado también, un profundo viraje en su pensamiento. Ben Bella se encuentra sólo en aquella región, mientras que el Pacto de Casablanca puede considerarse virtualmente muerto. La aplazada reunión de jefes de Estado de los países miembros ha vuelto a ser diferida, ahora sin señalarse ningún plazo. Es obvio que la actitud política de Marruecos aparece hoy muy distinta de cuando se signó el convenio entre las seis naciones. Ben Bella necesita tomar una decisión clara e inmediata. Su destino parece la incorporación a la unión federal. De lograrlo, Nasser regresaría con una gran victoria personal en su visita. Pero, aunque las dificultades no sean invencibles, como en el caso de Jordania, tampoco aquí el camino resultará llano y fácil. La cuarta estrella de la RAU no está aún suficientemente madura.

M.C.D.2022

PALENCIA AL DIA

Apertura musical

Comenzaron los conciertos veraniegos de la Banda de Música. En el marco, siempre grato, del parque del Salón, se inició en el mediodía del domingo la temporada, a este respecto.

Los seguidores de la Banda, que eran muchos cuando en el Teatro Principal llevó a cabo dicha colectividad aquellas formidables audiciones invernales de otros tiempos, aún se aproximaron el domingo al templete del Salón, para inaugurar con los honores del caso la temporada filarmónica de conciertos populares.

Como la temperatura fué excelente en la jornada festiva, se cogió con ganas esta sesión de apertura y se vió bastante público en torno al templete, por lo que esta sesión inaugural de la Banda no pudo deslizarse más satisfactoriamente.

También en la mañana del domingo, se celebró en el Teatro Principal la función organizada por la Delegación de la O. N. C. E. en Palencia, a base de la actuación del Cuadro Escénico de la de Valladolid, que presentó la obra de Suárez de Deza "Dan".

La inquietud de los invidentes vallisoletanos en torno a estas cuestiones teatrales, es patente. Sus actuaciones en la capital del Pisuerga y las que, a seguido, ofrecen en Palencia, han sido rubricadas por el éxito.

Los invidentes vallisoletanos, en la mañana del domingo, como en anteriores años por estas fechas, demostraron, una vez más, que, cuando hay ganas de hacer, vocación y cierta sensibilidad artística, las empresas teatrales, como cualquier otra de índole cultural no les están vedadas.

El numeroso público asistente, así lo constató, premiando su buena actuación con cariñosos aplausos.

Y ya que hablamos de aplausos, digamos que también sonaron en las gradas de "La Balastera" el domingo por la tarde, en honor de los muchachos del Palencia F. C. que, en un buen partido de entrenamiento, jugado contra el Burgos, pusieron de manifiesto sus posibilidades para la fase de ascenso que se inicia el próximo domingo.

La "hinchada" salió satisfecha. Se vió buen fútbol y abundante tanteo. Lo que quiere decir que, cuando los jugadores locales queren, saben hacer un fútbol de calidad y de efectividad (cosas que no siempre se conjugan).

Esperemos y deseemos que esta voluntad y esta clase se pongan también de manifiesto contra el Badalona, el día 12, para que las esperanzas de ascenso de mantengan.

Cortefiel, es exclusiva de CASA MARTIN. Abrigos, gabardinas, trincheras, trajes
Mayor, 64. — Teléfono 1198
PALENCIA

Señora
antes de comprar su lavadora consulte precios con el Distribuidor en exclusiva de
BRU - Pastor
Mayor, 98 - Teléfono, 2837

Los últimos coloquios sobre la educación de la niñez y de la juventud

Interés enorme despertado en el público

En el salón de actos del Colegio del Santo Angel y con asistencia de numeroso público se celebró en días pasados el coloquio sobre educación de la niñez a cargo del Rvdo. Señor D. José López-Hoyos, catedrático de Filosofía del Instituto de Torrelavega.

Presentó al orador el M. I. Sr. Consiliario del Consejo de Mujeres de Acción Católica, quien en breves y sencillas palabras trazó una semblanza del conferenciante, que fueron muy aplaudidas.

Comenzó el señor López-Hoyos, señalando los gravísimos males de la educación laica culpa del liberalísimo, que en el ambiente europeo dejó la revolución francesa y que más tarde ha desembocado en el materialismo marxista y comunista.

Expuso en el terreno práctico las condiciones de la educación religiosa y moral de la niñez, destacando que la primera y principal escuela de formación era el propio hogar.

Su elocuente disertación fue seguida con gran interés y premiada con nutridos aplausos.

El coloquio estuvo a cargo de un educador y un padre de familia, que consumieron sus respectivos turnos sin dar paso a más intervenciones por lo avanzado de la hora.

El último coloquio se celebró el sábado día 4 de los corrientes y tuvo como escenario el Paraninfo del Instituto de Enseñanza Media Jorge Manrique, totalmente abarrotado de público que ha seguido el cursillo educacional con creciente interés. Queremos hacerlo constar con gran satisfacción.

La presidencia estaba ocupada por la Ilma. Sra. Directora del Instituto, Directora de la Escuela del Magisterio, Catedráticos del Instituto, Presidente de la Junta Diocesana de A. C., Presidente de la Asociación de Padres de Familia y Presidente de la Asociación de alumnos del Instituto.

Hizo la presentación del orador el M. I. Sr. D. Zacarías Gama, Profesor de Religión del Instituto, que destacó la conocida y popular personalidad del conferenciante a través de la Televisión española y su vinculación tan estrecha con la educación.

Inmediatamente se levantó a hablar el Rvdo. Sr. D. Florencio López-Olivares, que fue recibido con una salva de cariñosos aplausos.

Desarrolló con gran brillantez y galanura de estilo el tema del tercer coloquio, pasando revista a los principales problemas de la educación y dándoles una orientación y solución justa, en consonancia con las doctrinas pontificias.

Al final de su luminosa conferencia escuchó una gran ovación.

El coloquio, que se prolongó hasta hora muy avanzada, fue interesantísimo. En él tomaron parte padres de familia, como los señores Hervella y Abad, educadores, como la Ilma. Sra. Directora de la Escuela del Magisterio, Director de los Hermanos Maristas, Directora del Colegio de MM. Filipenses, Profesor de Religión Sr. Espinosa y Presidente de Padres de alumnos Sr. Prieto y de Padres de Familia, etc., etc.

En fin, unas jornadas, que deseamos se repitan para bien de la educación de los hijos y a cuyos organizadores felicitamos cordialmente.

DIARIO DE Avisos

FARMACIAS DE GUARDIA.—Durante la semana están de guardia las siguientes:

ZONA NORTE: La de don Mariano Atienza Acitores (Mayor, número 31).

ZONA SUR: La de don Alejandro Font de Bedoya (Mayor núm. 182).

Independientemente permanecerá de guardia permanente la farmacia de don Anastasio Arenal (Paseo del Otero, 91).

REGISTRO CIVIL

NACIMIENTOS. — Eliseo Calzada Plaza, de Eliseo y Teodora; María Cruz Pesquera Sanz, de Francisco y Esperanza; Julio César García Rey, de Guillermo y Eulogia.

MATRIMONIOS. — Germán Rodríguez Manchón, de Valle de Cerrato, con Petra Terán Vián, de Paredes de Nava; Mariano Andrés Peinador, de Palencia, con Carmen Pisano Ruiz, de Palencia; Eusebio Martín Lazcano, de Palencia, con María Nieves Lazcano Pascual, de Mondreganes; Julián Pescador García, de Palencia, con María de los Dolores Martínez Alvarez, de Lugo Llanera.

DEFUNCIONES. — Mercedes Alfaro Bertol, de 63 años, casada, General Mola, 158; Rubén Azpeleta López, de 4 días, Residencia Ramírez.

CUPON PRO CIEGOS

Lista del número premiado del Cupón Pro Ciegos, correspondiente al sorteo celebrado el día 4 de mayo de 1963.

Premiado con 250 pesetas, número 624. Premiados con 25 pesetas, todos los terminados en 24.

Secretaría del Obispado

AVISO IMPORTANTE

Habiéndose acordado por la Junta Central de la Acción Católica Española que la jornada anual, que venía verificándose el último domingo de mayo, se celebre en adelante el domingo de Pentecostés, que este año cae el 2 de junio, el Excmo. Señor Obispo ha tenido a bien disponer que todos los actos señalados en su circular para el Día de la Acción Católica se celebren el referido 2 de junio. En la capital, como pregón preparatorio de la jornada, se tendrá un acto público en el Teatro, el domingo 26 del corriente.

Palencia, 4 de mayo de 1963.

Lic. EDUARDO IZQUIERDO, Arcediano-Secretario.

SUCESOS LOCALES

CIRCULACION. — Pilotando una moto, regresaba por la carretera del monte Joaquín Juan García, de 23 años, soltero, domiciliado en el número 21 de la calle Rizarzuela. Le acompañaba ocupando el asiento posterior Francisco Arenas Lozano, de 22 años, soltero asimismo y residente en la calle de Mariano Prieto número 11. A causa de la gravilla derrapó la máquina, dando en tierra ambos motoristas; fueron atendidos en la Casa de Socorro, puesto que presentaban numerosas lesiones, de pronóstico reservado.

ROBO.—Durante la noche rompieron la ventanilla del kiosco, que en la acera de Correos posee Félix Cantero Villamediana, apoderándose de algún dinero y de géneros, por valor todo ello de unas 600 pesetas.

A todas las Cooperativas Locales de la Unión Territorial

Se ruega contesten a la invitación cursada para asistir a los actos conmemorativos de las Bodas de Oro del día 26

Por la Unión Territorial de Cooperativas del Campo se preparan los actos que tendrán lugar el domingo, día 26 de mayo actual, conmemorativos del L Aniversario de la Fundación de la Federación Católico-Agraria, entidad matriz de la Unión.

Al objeto de que los mismos revistan el mayor esplendor, por participar en ellos la mayor parte de asociados adscritos a las diferentes cooperativas que se integran en dicha Unión, oportunamente se han cursado invitaciones que, paulatinamente, se vienen contestando, por las citadas entidades locales.

Pero existiendo bastantes que todavía no han enviado su respuesta, indicando las personas integrantes de las mismas que se desplazarán a Palencia y participarán de los actos organizados por la Unión Territorial, se encarece por medio de estas líneas se apresten a cumplimentar lo interesado en las citadas invitaciones cursadas, a la mayor brevedad posible, ya que es necesario conocer anticipadamente la cantidad de miembros de las diferentes cooperativas y entidades locales que, correspondiendo a esta invitación de la Unión, asistirán, para efectos de acoplamiento en hoteles y asistencia a los actos que se organizarán, máxime cuando la afluencia va a rebasar los más optimistas cálculos.

Por lo expuesto, la Unión Territorial ruega de todas las entidades locales afectas a aquélla, en sus secciones de cooperativas y ahorro, a quienes se han pasado invitaciones e instrucciones al respecto, se sirvan cumplimentar las mismas y enviar sus respuestas con la máxima urgencia a las citadas oficinas de la Unión, para la mejor organización de estos solemnes actos conmemorativos fundacionales, que se quiere revistan el mayor esplendor, con la plena participación de los labradores palentinos.

CARTELERA

TEATRO PRINCIPAL
H O Y
¡ULTIMO DIA!
Del mayor espectáculo cinematográfico de todos los tiempos: «SODOMA Y GOMORRA»
Precios reducidos
— MAÑANA MARTES —
¡Sensacional estreno!
«E V A»
De Marina Vlady

TEATRO CINE ORTEGA

7'45. Autorizada todos los públicos. «Gerónimo».

CINE PROYECCIONES

3'30. Mayores de 16 años. «Carta delatora», y «Cautivos de la violencia».

CINE CASTILLA

3'15. Autorizada todos los públicos. «Tumba de acero», y «El día más largo».

CINE OTERO

«El farsante», y «Una cita de amor». Mayores.

CINE REY DON SANCHO
5 - 7,30 y 10,30
SIGUE EL GRAN EXITO DE
«SUAVE COMO VISON»
Cary Grant — Doris Day
El más divertido tejido de hilarantes situaciones que sea posible concebir
(Mayores)

CALIFICACION MORAL:

«Sodoma y Gomorra» (3), «Gerónimo» (5), «Carta delatora» (3), «Cautivos de la violencia» (3), «Tumba de acero» (2), «El día más largo» (2), «El farsante» (3), «Una cita de amor» (5), «Suave como visón» (3R).

Cuatro Cantones

● *Prudencia, prudencia, prudencia*

Napoleón dando palos siempre les ganó a los ingleses. Bueno, hasta la última vez. Y Napoleón, que no era tonto, sabía, presentía, cómo al final, los ingleses le iban a dar sopas con honda. Y sabía el motivo. Por eso lo explicó en una de las más lapidarias y absolutas frases que pronunció el genial corso: Dinero, dinero y dinero. Por falta de éste, los de la rubia Albión, le tomaron las sobaqueras. Murió Napoleón y quedó su frase. Dinero, dinero, dinero...

La seguimos usando y la seguiremos. Pero el concepto que él quiso expresar en las tres repetidas palabras tomó cuerpo y vida. Por ello nos ha gustado, sin hacer comparaciones, una frase total, rotunda y definitiva que hemos oído:

Prudencia, prudencia, prudencia...

Exactamente. nada mejor que estas tres palabras, con nombre de mujer, para evitar muchos de los grandes e irreparables males que son las plagas de nuestras carreteras.

Prudencia, prudencia, prudencia. Viajando con ella, y no valen chistes fáciles, el mundo será más amable.

La verdad es que la cortesía y la prudencia, como adjetivos calificativos y no como nombres propios, están un tanto ausentes de nuestras carreteras. Por ello, no hay duda, que ponerse a rodar por una carretera, es el principio de una oposición a jugarse el tipo.

Es cierto que los americanos tienen coches más grandes y en mayor número que los celtíberos, pero vamos a demostrarles que aquí, la prudencia y la cortesía existen abundantemente.

Correr, la mayordía de las veces no tiene más que una meta: El Hospital.

Los hospitales son muy blancos, muy halladeros y la mar de simpáticos, pero sólo para cuando uno tenga que operarse de apéndice.

Vamos a ver si con el recuerdo del día sin accidentes, somos unos auténticos napoleones y llevamos a la práctica eso de prudencia, prudencia, prudencia... y prolongado durante todo el año. Así las cosas irán mejor. Habrá más huesos íntegros y no será el salir a la carretera hacer la competencia, en riesgos, a una cacería de leones en Kenya.

ESCENARIOS Y PANTALLAS

ESTRENOS CINEMATOGRAFICOS

ORTEGA

«GERONIMO». — Nacionalidad: norteamericana. — Director: Arnold Laven. — Intérpretes: Chuck Connors y Kamala Devi. — Producción: United Artists, 1962.—Fecha de estreno: 5-V-1963.

Gerónimo, el jefe de la tribu apache que luchó por mantener la dignidad de su pueblo frente a los Estados Unidos, es una figura histórica, aureolada por la leyenda. Y así, con mezcla de verdad y ficción, Laven ha hecho una película en la que, «desde el lado indio», quiere presentarse la figura del famoso guerrero, en un estudio sicológico de su personalidad, en la que se unen varias características y no es la menos importante un fiero orgullo.

En este aspecto, como alegato, de las razones indias por la lucha, aunque para justificarlas se recurra a una simple y fácil anécdota del lado contrario, la película interesa.

Laven, ya en el desarrollo, se ha mostrado más vulgar, abusando un poco de los tópicos y de las cabalgadas. La fotografía en color es buena y recoge bellas panorámicas de Méjico donde se han rodado los exteriores.

La interpretación correcta y adecuada a la naturaleza del film, que, como decimos, siendo «uno de indios», interesa.—*R. de G.*

REY DON SANCHO

«SUAVE COMO VISON». — Nacionalidad: norteamericana.— Director: Delbert Man. — Intérpretes: Cary Grant, Doris Day y Gig Young. — Producción: Granly - Arwin - Nobttell, 1961. — Fecha de estreno: 4-V-63.

El éxito de «Suave como visón» se basa en la fama y categoría de los intérpretes. Doris Day, la simpática y agradable rubia pecosa, a quien hemos visto en personajes como el que interpreta en esta película en muchas ocasiones, resulta casi imprescindible en el género. A su lado de galán tiene, esta vez, al ya veterano Cary Grant. Con ellos, en los personajes cómicos, aparecen Gig Young y Andrey Meadons, eficacísimos en sus cometidos, sobre todo el primero, ya acreditado en otras comedias al estilo de la actual —con su influencia del vodevil francés— y cuyos títulos forzosamente vienen a la memoria del espectador, en esta ocasión, puesto que el guión de «Suave como visón» no alcanza la gracia esperada, aunque abunden las situaciones disparatadas y se mantenga una constante sonrisa.

La dirección de Delbert Man es habilidosa, pero no puede salvar cierta monotonía en el poco interesante guión. A las características normales de esta serie de films, que son base del éxito —con el nombre de los protagonistas— hay que unir un desfile de modelos, el lujo de siempre y la fastuosidad de escenarios, recogido en un buen tecnicolor.

En resumen: entretiene.—*R. de G.*

Dietario

Martes 7 de Mayo de 1963

SANTORAL. Nuestra Señora de la Victoria. — Santos: Estanislao, ob.; Eufrosina, Teodora, vgs., Juvenal, Flavio, Augusto, Agustín, Cuadrato, mrs.; Juan, Pedro, obs. (Misa: De San Estanislao. Color: Rojo).

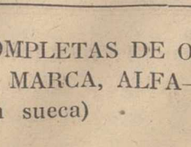

Sale el sol a las 5'8 horas y se pone a las 19'14 horas. Sale la luna a las 18'6 horas y se pone a las 4'5 horas. Luna llena el 8.

REFRAN: Agua por mayo, pan para todo el año.

EL TIEMPO EN PALENCIA

Barómetro: A las 18 de ayer, 698'1. A las 8 de hoy, 699'4. — Temperaturas: Máxima de ayer, 19'2. Mínima de hoy, 5'0. — Dirección del viento: A las 18 de ayer, N. E. A las 8 de hoy, N. — Humedad relativa media, 61 por 100.

RECORDATORIOS DE PRIMERA COMUNION, EN I. G. DIARIO-DIA

EFEMERIDES. — 1891: Se pone la primera piedra del edificio de la Real Academia Española. — 1429: Liberación de Orleans por Juana de Arco. — 1824: Primera audición de la IX Sinfonía de Beethoven.—1922: Muerte de Granero en la plaza de toros de Madrid. — 1945: Rendición incondicional de Alemania.

Sucesos en los pueblos

Dos sacerdotes del Seminario de Carrión resultaron heridos en accidente de moto

Al llegar a la altura de Saldaña, ocupando una moto, sufrieron accidente de circulación los sacerdotes don Lorenzo Marcos Prado, profesor del Seminario de Carrión, y don Luis Alvarez Sarabia, rector del mismo.

A consecuencia del accidente, ocurrido casualmente al tomar una curva de escasa visibilidad, resultaron heridos, de pronóstico leve el primero y reservado el segundo. Fueron atendidos por el médico titular de Saldaña, siendo luego trasladado a una clínica de Palencia don Luis Alvarez Sarabia.

VENTA DE PISOS
y locales comerciales, todo nueva construcción, en Guardo (Palencia). Inmejorable situación desembolso económico, facilidades pago. Informes: PASTOR, Modesto Lafuente, 18, Palencia, y Eugenio Alvarez, en Guardo

Cooperativa de viviendas "Ntra. Sra. de la Calle"

Se admiten nuevas solicitudes de alta durante el plazo de 15 días para optar a las viviendas subvencionadas que tiene en proyecto esta Cooperativa cuyas características principales son:

Tipo A).—100 metros cuadrados de superficie construída y un valor aproximado de 210.000 ptas.

Consta de cuatro dormitorios, comedor, cocina, despensa y cuarto de baño. Dispondrá de calefacción central y ascensor.

Tipo B).—80 metros cuadrados de superficie construída y un valor aproximado de 145.000 ptas.

Consta de tres dormitorios, comedor, cocina, despensa y cuarto de baño.

Informes en la Casa Sindical, planta cuarta.

Comisaría de Policía

Documento Nacional de Identidad

Se encuentran dispuestos para ser entregados a los interesados el Documentos Nacionales de Identidad cuyos números están comprendidos entre los siguientes:

De primera inscripción hasta el número 12.679.797.

De renovación hasta el número 102.491.

Los poseedores de resguardos comprendidos entre los números citados deberán retirarlos lo más pronto posible.

Se ruega al público que procure retirar los Documentos solicitados con el fin de evitar perjuicios, pues, de no hacerlo, transcurridos tres meses, serán devueltos a Madrid para su destrucción.

Para recoger los Documentos renovados, es necesario presentar el resguardo y el D. N. I. CADUCADO que obra en poder de los interesados.

Palencia, 6 de mayo de 1963.

PERSIANAS
Para puertas y ventanas
Haga su encargo en
Casa Bernardo Valladolid
Colón, 25 PALENCIA
Teléfono 33-77

Reunión de la Junta Provincial del Censo Agrario

En la mañana de hoy se ha reunido la Junta Provincial del Censo Agrario. El acto estuvo presidido por el Gobernador Civil y Jefe Provincial del Movimiento, don Vicente Asuero y Ruiz de Arcaute.

VAYA DIRECTO AL IDEAL
...y el ideal es un REFRIGERADOR Westinghouse

Admírese ante un refrigerador **Westinghouse**. Compruebe su maravillosa perfección técnica, su funcional y bellísimo diseño, su gran capacidad. Plenamente garantizado, prestigiado mundialmente, totalmente seguro.
Alcance el ideal, consiga la satisfacción y el orgullo de poseer un **Westinghouse**. Usted también exclamará: ¡Qué bonito, qué maravillosamente perfecto es mi refrigerador **Westinghouse**!

MODELOS	CAPACIDAD	PRECIO
HE-4	114 litros	11950 ptas.
HE-5	142 "	12950 "
HE-6	170 "	14200 "
DN-7 I	200 "	15300 "
DN-7	200 "	16700 "
DN-10 I	300 "	17400 "
DN-10	300 "	18500 "

Impuestos incluídos
Zonas de garantía: A 125 y 220 voltios

Westinghouse

EL REFRIGERADOR DE GARANTIA QUE *TODO EL MUNDO* RECOMIENDA

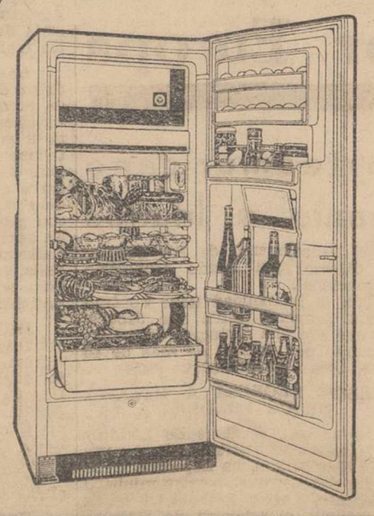

Westinghouse

DISTRIBUIDOR OFICIAL:
PASTOR
Mayor, 98 PALENCIA

SUMINISTROS I.L.A.G.A., S.A.

DISPONE DE INSTALACIONES COMPLETAS DE ORDEÑO MECANICO PARA VACAS DE LA MARCA, ALFA—LAVAL
(Fabricación sueca)

ORDEÑO MAS RAPIDO Y MAS SEGURO

Nuestro ordeño controlado se resume de la forma siguiente

Mejor ordeño, leche más limpia, ubres más sanas, mayores beneficios y además, un servicio de confianza

Hasta la fecha, hemos tenido el honor de realizar las instalaciones siguientes:

a **Don Santiago Lanza Fernandez.-** Calle Santiago. Palencia
" **Don Celestino Nozal de la Peña.-** Carretera Autilla. Palencia
" **Don Julio González García.-** Camino Torrecilla. Palencia
" **Don Angel Vargas Rodríguez.-** Carretera Grijota. Palencia

INFORMES: Teniente Andrés Velasco, núm. 26 -- Teléfono 3476 -- PALENCIA

M.C.D.2022

LA VUELTA CICLISTA A ESPAÑA

Batalla a fondo entre los ases en la etapa Bilbao-Bilbao, ganada por el "francés" Maliepard

Pérez Francés, que tuvo una aparatosa caída, se clasificó en tercer lugar, seguido de Martín, Suárez y Anquetil

El normando continúa en posesión del jersey amarillo

SALIDA DE BILBAO: 11'40 HORAS

Bilbao, 5. — (Servicio especial de Alfil).

A las 11'40 horas de esta mañana se ha dado la salida neutralizada a los 82 corredores ciclistas que continúan participando en la Vuelta a España, en el Estadio de la Ciudad Deportiva de San Ignacio, marchando los participantes por la Avenida del Ejército, Plaza de San Pedro, Avenida de las Universidades, Campo de Volatín, Plaza de Primo de Rivera, Subida del Cristo y Carretera de Begoña, aproximadamente unos seis kilómetros.

El cielo está encapotado y amenaza lluvia. Hace mucho frío. Se puede decir que la Vuelta a España se está corriendo en pleno invierno en lugar del mes de mayo.

A la salida del túnel de la carretera de Begoña, se ha dado la salida oficial a los 82 corredores, a las doce horas y quince minutos de la mañana.—Alfil.

191 KILOMETROS Y DOS PUERTOS PUNTUABLES

Bilbao, 5. — (Servicio especial de Alfil).

La etapa de hoy Bilbao-Bilbao, es la 5.ª de la Vuelta Ciclista a España y comprende su recorrido un total de 191 kilómetros.

Comprende dos puertos puntuables: el de San Miguel de 368 metros de altitud y a 58 kilómetros de la salida, puntuable de segunda categoría en la provincia de Vizcaya y el Alto de Sollube de 340 metros de altitud y a 49 kilómetros de la meta de llegada, catalogado en primera categoría.

El control de aprovisionamiento se halla en Lequeitio, a 100 kilómetros de la salida y la meta volante en Amorebieta a 17 kilómetros de la salida.

Además los corredores pasarán por el Alto de Trabacua no puntuable.

La llegada a Bilbao está prevista para las 17,44 horas.—Alfil.

SEGU, PRIMERO EN LA META VOLANTE DE AMOREBIETA

Amorebieta, 5. — (Servicio especial de Alfil).

Desde la salida de Bilbao, los corredores marchan formando un solo grupo, seguramente en previsión del ataque al Alto de San Miguel, puerto puntuable de segunda categoría. La marcha se hace rápida pero todos los participantes ruedan en un solo grupo algo estirado.

Con esta misma formación pasan por Galdácano (8 kilómetros) y continúan rodando hacia Amorebieta, relevándose en el mando del grupo casi siempre los participantes españoles.

En Amorebieta se halla la meta volante que se ha instalado frente al Ayuntamiento.

Los corredores poco antes de la meta volante se lanzan en un «velocísimo sprint» pasando por la cinta por el siguiente orden:

1.—Segú.
2.—Súñer.
3.—Bertrand.

Los tres son corredores españoles.

Desde Amorebieta los corredores continúan en la misma formación y así pasan por al cruce de Marquina a los 30 kilómetros de la salida.

El cielo continúa encapotado y sigue amenazando lluvia.—Alfil.

ALTO DE SAN MIGUEL: IGNOLIN EL PRIMERO

Alto de San Miguel (Vizcaya), 5. — (Servicio especial de Alfil).

Desde el paso por Amorebieta a 17 kilómetros de la salida y hasta la cima de este alto de 368 metros de altitud y a 58 kilómetros de la salida, los corredores han marchado en grupo. Se han registrado varios intentos de escapada de tres o cuatro corredores que han durado a lo máximo tres o cuatro kilómetros, siendo finalmente alcanzados por el pelotón principal.

El Alto de San Miguel es puerto puntuable de segunda categoría y a su cima han llegado los corredores en un solo grupo haciéndose el paso por el orden siguiente:

1.—Ignolin (Francia).
2.—Karmany.
3.—Alomar.
4.—Julio Jiménez.
5.—Pérez Francés.
6.—Antonio Suárez.

Todos estos participantes han pasado al mismo tiempo, con los demás corredores que les seguían en un solo grupo.

Aunque el cielo está encapotado no ha llovido hasta ahora.

Los corredores llevan recorridos 58 kilómetros desde la salida de Bilbao. —Alfil.

PASO POR ELGOIBAR

Elgoibar, 5. — (Servicio especial de Alfil).

A las dos en punto y con 13 minutos de adelanto sobre el horario previsto, han pasado por esta localidad en un solo pelotón los corredores ciclistas de la Vuelta a España.

Todos ellos vienen agrupados desde la salida de Bilbao y han pasado de la misma forma por el Alto de San Miguel, puerto puntuable de segunda categoría, por el que pasó en primer lugar el corredor francés Ignolin, seguido de los españoles Karmany, Alomar, Julio Jiménez, Pérez Francés y Antonio Suárez.

Todo el vecindario de Elgoibar se hallaba al borde de la carretera presenciando el paso de los ciclistas. Estos llevan recorridos 64 kilómetros de la 5.ª etapa en su marcha hacia Bilbao y en camino hacia Deva, esta localidad en la provincia de Guipúzcoa.—Alfil.

LESIONES DE PEREZ FRANCES

Elgoibar, 5. — (Servicio especial de Alfil).

En las últimas rampas del descenso del Alto de San Miguel, el corredor Pérez Francés ha sufrido una aparatosa caída de su máquina, produciéndose serias lesiones en su pierna izquierda.

Ha manifestado el corredor que le duele mucho la rodilla izquierda. Después de asistido por los médicos, ha decidido continuar en carrera.—Alfil.

PASAN POR DEVA CON DIEZ MINUTOS DE ADELANTO

Deva (Guipúzcoa), 5. — (Servicio especial de Alfil).

Por esta población han hecho su paso los corredores con más de diez minutos de adelanto sobre el horario previsto, cuando llevan 78 kilómetros de carrera. Todos ellos marchan formando un solo grupo y en primer lugar iba el corredor portugués Indalecio Jesús que llevaba unos diez metros de ventaja al grupo.

Los participantes que habían quedado rezagados en la subida del Alto de San Miguel, el italiano Mazaioli y los alemanes Schuller y Roseel, han tomado contacto con el pelotón al llegar a Deva.—Alfil.

ESCAPADA DE GABICA

Lequeitio, 5. — El corredor del Kas, Francisco Gabica, se ha escapado en el kilómetro 90, y en dos kilómetros de carrera ha sacado una ventaja de 600 metros al pelotón.

Stablinski se ha puesto a la cabeza del pelotón y tira fuertemente en su deseo de capturar al fugado.—Alfil.

ENLACE HERIDO GRAVE

Lequeitio, 5. — En el kilómetro 95 de la carrera ha sufrido una aparatosa caída uno de los enlaces motoristas de la Vuelta que ha sufrido heridas de carácter grave.—Alfil.

LAS LESIONES DE PEREZ FRANCES

Lequeitio 5. — El corredor español Pérez Francés sigue en la carrera. El médico de la Vuelta, Dr. Salinas, nos ha manifestado que el golpe ha sido muy fuerte y que las lesiones principales están localizadas en la rodilla izquierda. La prueba de si puede continuar se tendrá en la subida al Sollube.—Alfil.

PASO POR GUERNICA

Guernica, 5. — (Servicio especial de Alfil).

Cuando van transcurridos 103 kilómetros de carrera, por el cruce de Isparter, las posiciones son las siguientes:

En primer lugar, Gabica, con dos minutos de ventaja sobre Manzaneque y dos minutos y medio sobre el pelotón general.

Poco antes de Guernica, Manzaneque se une a Gabica y ambos pedalean fuerte, relevándose, durante corto trecho pero no pueden impedir que cuatro kilómetros más tarde sean absorbidos por el gran pelotón que va encabezado por franceses y belgas, mientras Kas y Ferrys intentan rodar a la contra.

ALOMAR EL PRIMERO EN BERMEO

Bermeo, 5. — (Servicio especial de Alfil).

Jaime Alomar ha intentado despegarse del gran pelotón y por esta localidad pasa con unos segundos de adelanto sobre el resto de los corredores. Anquetil figura entre los que tiran del pelotón perseguidor.—Alfil.

JULIO JIMENEZ, PRIMERO EN EL SOLLUBE

Alto de Sollube, 5. — (Servicio especial de Alfil).

El paso por Sollube, puntuable para el Premio de la Montaña en primera categoría, ha sido el siguiente:

1.—Julio Jiménez.
2.—Esteban Martín.
3.—Antonio Karmany.
4.—Jacques Anquetil.
5.—Pérez Francés.
6.—Martín Colmenarejo.
7.—José Bernández.
8.—Miguel Pacheco.
9.—Eusebio Vélez.
10.—Antonio Suárez.

En el descenso se ha desencadenado una fuerte batalla, pues en la peligrosa marcha los corredores tratan de no perder contacto entre sí, sin escatimar riesgos.—Alfil.

MALIEPARD, VENCEDOR DE LA ETAPA

Bilbao, 5. — El holandés Maliepard, del equipo francés, ha sido el vencedor de la quinta etapa de la Vuelta.—Alfil.

CROMO-DURO
Rectificado y cromado de cigüeñales en 24 horas.
RAFOLS - Estación, 13 - Valladolid

El ganador de la etapa BILBAO-BILBAO

MALIEPARD es un sprinter de mucha talla

Bilbao, 5. — (Crónica del enviado especial de Alfil Manuel Salgado).

El holandés Maliepard, nuestro conocido de la última Vuelta a Levante por sus repetidas victorias al esprint ha vencido una vez más en esta modalidad en la 5.ª etapa de la Vuelta Ciclista a España, disputada hoy con un recorrido de 191 kilómetros que se iniciaban y terminaban en Bilbao.

Tres factores importantes pueden citarse en la jornada de hoy: el Alto de San Miguel, donde poco después se iniciaría el despegue de Francisco Gabica y Fernando Manzaneque; la caída del español Pérez Francés, en las últimas rampas de descenso del puerto anteriormente mencionado, y el Sollube, puerto que aunque fue escalado casi en grupo decidió desde su cima la clasificación de la etapa.

Mala jornada para italianos, alemanes y portugueses que perdieron varios de sus hombres por llegar con el control cerrado. Si no es así se «madurarán» con tal demasía que no podrán continuar en las próximas jornadas.

Etapa excelente de temperatura para los corredores, que en ocasiones era desagradable para seguidores. El cielo encapotado durante la mayor parte del recorrido. No podemos elegiar el modo de comportarse de los aficionados motorizados. Como ya indicábamos hace dos días, estos muchachos, con gran afición y pensando siempre en la grandeza del ciclismo español, han entorpecido hoy en muchas oportunidades tanto a ciclistas como seguidores oficiales de la prueba por su afán de seguir cuanto más cerca posible, mejor, las incidencias de la carrera.

Los 191 kilómetros han sido disputados con arreglo a la media horaria prevista y creemos que los organizadores se excedieron al citarla ya que se pensó no superar la previamente establecida y los participantes —nos referimos, claro está, a los que llegaron en las primeras posiciones— hicieron unos 50 kilómetros últimos a marcha endiablada, tan veloz que no era fácil seguirlos en vehículos con bastantes caballos.

No se registra ninguna novedad hasta la cercana meta volante de Amorebieta donde al sprint se impone Segú sobre Súñer y Bertrand. Después, aunque a ritmo rápido y en algunos conatos de fuga no puede citarse ninguna incidencia de importancia. En uno de estos ataques previos, Pérez Francés y Martín Piñera demarran con fuerza, pero Anquetil no parece estar para bromas y pocos kilómetros después logra la neutralización de la tentativa.

El alto no puntuable de Trabacua sirve para probar fuerzas y en él escapa Bernárdez, aunque su intento muere a los dos kilómetros de iniciarla.

Se ataca con fuerza el San Miguel y aunque los especialistas hacen lo posible por fijar distancias no lo consiguen y por su cima pasan todos los corredores en grupo, siendo el francés Iggolin—famoso ya desde su proeza en la Torrelavega-Vitoria—, quien pasa en primera posición, seguido de Karmany, Alomar y Jiménez. Las rampas de descenso de este puerto se bajan a gran velocidad y en ellas se registra una tentativa de fuga de diez hombres y es en ésta donde Pérez Francés, debido a un mal relevo de Echeberría que sale por la derecha, es enganchado del manillar y cae fuertemente lesionado en la pierna y costado izquierdos y en el brazo derecho. Se reagrupan por Deva y es en el kilómetro 90 donde Gabica da la cara y en dos kilómetros saca una ventaja de 600 metros. Continúa manteniendo dicha ventaja que posteriormente en el kilómetro 103 ha aumentado a dos minutos con respecto a Manzaneque, que salió del pelotón en busca del de vanguardia, y de dos y medio con relación al pelotón.

A consecuencia de los tirones que se producen en el pelotón para alcanzar a los de cabeza, ya comienzan a ser descolgados los corredores italianos, alemanes, belgas y portugueses que en Bilbao llegaron en las últimas posiciones.

El obstáculo más importante del día ha sido el Sollube. Por el alto pasa en primer lugar Julio Jiménez, seguido de Esteban Martín y Karmany. Muchos creían que este ascenso iba a desbancar a Anquetil. Para ellos sería una gran sorpresa ver cómo el normando, afianzado cada vez más en el puesto de líder encabezaba el pelotón.

Las hostilidades se rompieron desde ese momento y ni incluso Stablinski, el compañero más apegado de Anquetil, pudo resistir el fortísimo tren impuesto por un grupo de doce hombres que se presentaron en el Estadio de la Ciudad Deportiva de San Ignacio con un minuto ocho segundos de ventaja sobre otro pelotón, un poco más numeroso, en el que figuraban grandes ases del ciclismo internacional.

Merece ser mencionado Antón Barrutia, ganador ya en esta prueba de dos etapas, que cuando enfilaba la recta final del velódromo de ceniza y cuando se proponía a hacer el esfuerzo final, unido a Maliepard, le patinó la rueda trasera cayendo pesadamente al suelo por lo que no logró una victoria que muchos aficionados cantaban ya.—Alfil.

Clasificaciones

De la quinta etapa

Bilbao, 5. — Clasificación de la etapa Bilbao-Bilbao.

Promedio: 35.354.

1.—Maliepard, 5-23-48 (con bonificación).
2.—Zancanaro, 5-24-18 (con bonificación).
3.—Pérez Francés, 5-24-48.
4.—Martín, íd.
5.—Suárez, íd.
6.—Anquetil, íd.
7.—Karmany, íd.
8.—Colmenarejo, íd.
9.—Manzaneque, íd.
10.—Pacheco, íd.
11.—Jiménez, íd.
12.—Barrutia, íd.
13.—Aerohouts, 5-25-56.
14.—Vélez, íd.
15.—Momeñe, 5-26-20.
16.—Derboven.
17.—Van Torgeloo.
18.—A. Gómez Moral.
19.—Puschell.
20.—Gabica.
21.—Sanz.
22.—Da Silva.
23.—Sánchez.
24.—San Emeterio.
25.—Thielin.
26.—Elorza.
27.—Stablinski.
28.—Mayoral.
29.—Urrestarazu.
30.—Bernárdez. Todos en el mismo tiempo de Momeñe, 5-26-20.
31.—Uriona, 5-29-51.
32.—Quesada, íd.
33.—Alomar, 5-30-00.
34.—Martínez, 5-30-15.
35.—Rey, 5-30-18.
36.—Segú.
37.—Echeberría.
38.—Corvo.
39.—Correia.
40.—Elliot.
41.—Piñera.
42.—Jesús.
43.—Queihelle.
44.—Suñer.
45.—J. Gómez Moral.
46.—Novak.
47.—Moser.
48.—Gambi.
49.—Sorgeloo.
50.—Sáenz.
51.—Hernández.
52.—Bertrand.
53.—Carreras. Todos en el mismo tiempo que Rey: 5-30-18.
54.—Ignolin, 5-31-20.
55.—Honrubia, 5-31-33.
56.—Roques, 5-36-34.
57.—Van Inmersell, íd.
58.—Scroeder, 5-37-49.
59.—Le Her, íd.
60.—Pauwels, íd.
61.—Rodrigo, íd.
62.—Dynslaeger, 5-37-52.
63.—Pinto, 5-39-38.
64.—Borghard, 5-41-12.
65.—Galdeano, íd.
66.—Peixoto, 5-42-46.
67.—Le Dudal, 5-45-02.
68.—Thul, 5-47-29.
69.—Martinatto, íd.
70.—Mendes, 5-48-37.
71.—Nicolau, 5-49-40.
72.—Marzaioli íd.
73.—Suria, íd.
74.—Czminatti, íd.
75.—Pelliciari.
76.—Bono, íd.
77.—Castelleti, íd.
78.—Schueller, íd.
79.—Theysen, íd.
80.—Van Geneugden, íd.
81.—Rossel.

Se ha retirado en la etapa de hoy Mecco.

LA FIGURA DEL DIA: PEREZ FRANCES

«He pasado lo indecible durante 30 ó 40 kilómetros y hubo momentos en que pensé muy seriamente en mi abandono», nos ha manifestado el corredor santanderino José Pérez Francés en la cinta de llegada cuando le preguntábamos cómo se encontraba de las heridas sufridas en el descenso de San Miguel.

Por nuestra parte no comprendemos cómo ha podido resistir e incluso puntuar en el Sollube con los fuertes, fortísimos rasponazos visibles en rodilla y pierna izquierdas y en brazo derecho. Desgracia de este muchacho que ya hace dos años sufrió un accidente por el que estuvo a punto de abandonar la prueba aunque pudo finalmente recuperarse y terminar entre los primeros.

Si tuviera que decidir en estos momentos no dudaría un instante en marcharme a casa. Pero faltan aún bastantes horas para la anunciada en la jornada de mañana, suficientes, creo yo para partir hacia Eibar, manifestó con un gesto de dolor Pérez Francés.

Al preguntarle sobre lo que opinaba de las protestas de Bernardo Ruiz ante la actitud de sus compañeros en los kilómetros que siguieron a su accidente, haciendo todo lo posible para remolcarle y alguno llegó incluso a empujarle del sillín, Pérez Francés hizo un gesto de decepción y replicó en forma airada.

Merece ser destacado este corredor y como figura de la jornada porque fue, antes de su accidente uno de los más belicosos y que más ganas tenían de llegar al Sollube. Merece también ser destacado porque cuando le persiguió la desgracia, se sobrepuso a ella y tras estar entre los de cabeza en la cima del alto puntuable de primera categoría se largó con los once hombres que terminaron la jornada con más de un minuto de diferencia sobre los más inmediatos seguidores.—Alfil.

MONTAÑA

El Alto de San Miguel, 2.ª categoría

1.—Ignolin, 6 puntos.
2.—Karmany, 5.
3.—Alomar, 4.
4.—Jiménez, 3.
5.—Pérez Francés, 2.
6.—Suárez, 1.

Alto del Sollube, 1.ª categoría

1.—Jiménez, 10 puntos
2—E. Martín, 9.
3.—Karmany, 8.
4.—Anquetil, 7.
5.—Pérez Francés, 6.
6.—Colmenarejo, 5.
7.—Manzaneque, 4.
8.—Pacheco, 3.
9.—Vélez, 2.
10.—Suárez, 1.

GENERAL DEL PREMIO DE LA MONTAÑA

1.—Jiménez, 30 puntos.
2.—Ignolin, 22.
3.—Martín, 20.
4.—Karmany, 20.
5.—Pérez Francés, 17.
6.—Anquetil, 14.
7.—Alomar, 12.
8.—Momeñe, 10.
9.—Pacheco, 8.
10.—Colmenarejo, 7.

PUNTOS

CLASIFICACION DEL MAILLOT VERDE

1.—Maliepard, 56 puntos.
2.—Pérez Francés, 46.
3.—Barrutia, 37.
4.—Colmenarejo, 32.
5.—Manzaneque, 30.
6.—Segú, 27.
7.—Aerohuts, 26.
8.—Anquetil, 25.
9.—Suárez, 25.
10.—Alomar, '24.

PREMIO A LA COMBATIVIDAD

1.—Gabica, 3 puntos.
2.—Manzaneque, 2.
3.—Maliepard, 1.

PREMIO A LA DESGRACIA

Barrutia.

EQUIPOS

CLASIFICACION POR EQUIPOS DE LA ETAPA

1.—Ferrys, 16-14-24.
2.—Faema 16-14-24.
3.—Francia, 16-14-56.
4.—Kas, 16-15-32.
5.—Bélgica, 16-18-36.
6.—Ega, 16-22-40.
7.—Italia, 16-24-54.
8.—Portugal, 16-26-56.
9.—Alemania, 16-45-24.

CLASIFICACION GENERAL POR EQUIPOS

1.—Francia, 67-34-57.
2.—Kas, 67-36-14.
3.—Faema, 67-38-07.
4.—Ferrys, 67-40-09.
5.—Bélgica, 67-50-26.
6.—Italia, 67-53-23.
7.—Ega, 67-56-18.
8.—Portugal, 68-04-46.
9.—Alemania, 68-57-08.

Metas volantes

META VOLANTE DE AMOREBIETA

1.—Segú, 3 puntos.
2.—Súñer, 2.
3.—Bertrand, 1.

CLASIFICACION GENERAL

1.—Segú, 10 puntos.
2.—Bertrand, 5.
3.—Le Dudal, 3.
4.—Marinho, 3.
5.—Súñer, 3.
6.—A. Gómez Moral, 2.

General después de la quinta etapa

Promedio hasta hoy: 36,307 km.

1.—Anquetil (S. Raf.), 22-28-28.
2.—Colmenarejo (Faema), 22-30-32.
3.—Barrutia (Kas), 22-31-36.
4.—Pérez Francés (Ferrys), 22-31-44.
5.—Maliepard (S. Raf.), 22-31-53.
6.—Pacheco (Kas), 22-32-41.
7.—Manzaneque (Ferrys), 22-33-50.
8.—Gabica (Kas), íd.
9.—Vélez (Kas), 22-33-58.
10.—Karmany (Ferrys), 22-34-38.
11.—A. G. Moral (Faema), 22-35-09.
12.—Suárez (Faema), 22-35-37.
13.—Zancanaro (Italia), 22-35-41.
14.—Momeñe (Kas), 22-36-02.
15.—Van Torgelos (Bélgica), 22-36-35.
16.—Puschel (Alemania), 22-36-27.
17.—Stablinski (Francia), 22-36-46.
18.—Moser (Italia), 22-36-53.
19.—Aerenshout (Bélgica), 22-37-40.
20.—Jiménez (Faema), 22-37-45.
21.—Elorza (Kas), 22-38-14.
22.—Martín (Ferrys), 22-38-25.
23.—Fernández (Ega) 22-38-50.
24.—Elliot (Francia), 22-38-55.
25.—Thielin (Francia), 22-39-02.
26.—Sánchez (Faema), 22-39-51.
27.—Alomar (Ega), 22-39-59.
28.—Sanz (Ega), 22-40-15.
30.—Piñera (Kas), 22-41-21.
31.—Echeberría (Kas), 22-41-34.
32.—Quesada (Faema), 22-41-37.
33.—Hernández (Ferrys), 22-41-39.
34.—Novack (Francia), 22-42-23.
35.—Baens (Bélgica), 22-42-57.
36.—Carreras (Ega), 22-43-16.
37.—Da Silva (Portugal), 22-43-22.
38.—Urrestarazu (Kas), 22-43-47.
39.—Segú (Faema), 22-46-11.
40.—Sorgeloos (Bélgica), 22-46-29.
41.—Honrubia (Ega), 22-46-46.
42.—Roque (Portugal), 22-48-39.
43.—Martínez (Ega), 22-50-01.
44.—Ignolin (Francia), 22-52-51.
45.—Rey (Ferrys), 22-54-52.
46.—Correir (Portugal), 22-56-48.
47.—Quehelli (Ega), 22-59-28.
48.—Corvo (Portugal), 22-59-28.
49.—Derboven (Bélgica), 22-59-45.
50.—Peixoto (Portugal), 23-01-16.
51.—Mayoral (Faema), 23-02-31.
52.—J. G. Moral (Faema), 23-03-36.
53.—Van Inmersel (Bélgica), 23-03-40.
54.—San Emeterio (Ferrys), 23-03-43.
55.—Synslaeger (Alemania), 23-04-40.
56.—Suñer (Faema), 23-05-03.
57.—Bertrand (Ferrys), 23-06-15.
58.—Le Her (Francia), 23-06-48.
59.—Marzaioli (Italia), 23-07-29.
60.—Bambi (Italia), 23-11-13.
61.—Lauwers (Bélgica), 23-11-22.
62.—Rodrigo (Portugal), 23-12-16.
63.—Pinto (Portugal), 23-13-31.
64.—Jesús (Portugal), 23-16-25.
65.—Van Geneugden (Bélgica), 23-16-46
66.—Schoeders (Bélgica), 23-17-55.
67.—Bono (Italia), 23-19-59.
68.—Galdeano (Alemania), 23-21-45.
69.—Nicolau (Ega), 23-23-50.
70.—Suria (Ferrys), 23-25-55.
71.—Carminati (Italia), 23-27-21.
72.—Mendes (Portugal), 23-27-32.
73.—Borghard (Alemania), 23-28-51.
74.—Pelliciari (Italia), 23-45-13.
75.—Martinato (Alemania), 23-47-30.
76.—Rosell (Alemania), 23-48-42.
77.—Catelleti (Italia), 23-48-45.
78.—Thuell (Alemania), 23-49-05.
79.—Le Dudal (Francia), 23-52-21.
80.—Schueller (Alemania), 24-09-27.
81.—Theysen (Alemania), 23-17-22.

MAXCALI
VALLADOLID
Precisa oficial taller plancha
Dirigirse personalmente o por escrito a Duque Victoria, 15
VALLADOLID

El coraje de Pérez Francés y la clase de Anquetil, decidirán la Vuelta

Manzaneque se lamenta de la poca unión entre los equipos españoles

Bilbao, 5. — (Crónica del enviado especial de Alfil Amadeo Lladosso).

Con cuatro etapas como la de hoy, Anquetil, Pérez Francés o cualquier otro español se convierten en vencedores absolutos o se hunde todo. La batalla ha sido épica, sucediéndose las escapadas y presenciando cómo todos cuantos tirones daban los equipos españoles eran respondidos directa y personalmente por este genial superclase que es Anquetil.

Lo decíamos ayer, Anquetil es más escalador que rodador y hoy lo confirmó en el Alto del Sollube como lo repetirá mañana y cuantos días sea preciso, porque a la potencia de sus piernas, a la capacidad de sus pulmones, a su nervio y estilo insuperables, se une una inteligencia nada común. Anquetil tuvo que realizar hoy un esfuerzo realmente prodigioso, porque varios de sus hombres se quedaron atrás mucho antes de llegar a Lequeitio y porque luego los muchachos de Geminiani se verían bastante perjudicados por los pinchazos, inclusive el propio Stablinski.

El recorrido de hoy ha sido pródigo en escapadas, primero fue Pacheco, después Antonio Gómez del Moral a los que siguieron Rogelio Hernández, Martín Piñera, Bernárdez, Gabica y Manzaneque, pero siempre, como ya ocurriera el pasado año, un «carabinero» del equipo francés estaba pendiente de todos y saltaba a la rueda del que intentaba escapar. Así nacían y morían todas las escapadas. Sólo una, la provocada por Gabica iba a fructificar y mucho más al ver cómo saltaba tras de él un hombre da clase y fuerza como Manzaneque. Estos dos hombres llegaron a alcanzar más de dos minutos de ventaja; mas Anquetil y sus muchachos darían otra prueba contundente de sus inmejorables momentos y por sí solos se bastarían para imponer la calma.

La Vuelta ha tenido hoy sus dos primeros casos dolorosos bañados en sangre: un ciclista y un motorista de enlace. El ciclista perjudicado fue el bravo Pérez Francés que en el descenso hacia Amorebieta se escapó lanzándose a tumba abierta con tan escasa fortuna que le explotara el tubular y sufriera una aparatosa caída. Por un momento creímos que la suerte del santanderino estaba echada, echada a perder, porque el doctor Salinas nos manifestaba en ruta que las lesiones y el golpe recibido eran realmente dolorosos. Rápidamente todos los hombres de Ferrys rodearon a uno de sus jefes y le «llevaron» durante más de 20 kilómetros. La sorpresa fue general cuando a medida que avanzaban los kilómetros asistíamos a los encorajinados ataques del hombre que estuvo en un tris de abandonar hoy la Vuelta. En Bilbao este favorito número uno por parte española supo estar entre los primeros de forma merecida, porque los últimos 50 kilómetros de carrera fue precisamente él, Esteban Martín y Karmany los que más tiraban al frente de los escapados. Si satisfactoria y sorprendente fue la reacción de Pérez Francés, no podemos decir lo propio del accidente que sufrió uno de los motoristas de la organización, que tuvo que ser urgentísimamente trasladado en ambulancia a un sanatorio de Bilbao donde quedó internado con graves lesiones en la cabeza.

El Alto del Sollube ha ratificado otra de las afirmaciones que lanzábamos ayer y que no es otra que la de asegurar que hay más de veinte hombres con fuerza suficiente en esta Vuelta para hacer difícil un triunfo final, ya sea de Anquetil, de Pérez Francés o de quien sea. La lástima fue que en la escapada final los hombres de Kas no colaboraran —hubieran atentado contra su propia seguridad en la clasificación— porque los escapados pudieron llegar a Bilbao con más de seis minutos de ventaja.

Manzaneque expresaba su disgusto en la meta por la poca unión que existe entre los equipos españoles: siempre somos los mismos a dar la cara. Así poco podremos hacer. Para desbancar a un Anquetil, al que casi todo el mundo le tiene excesivo respeto.

Por el diminuto Karmany, ¡qué gran escalador es este mallorquín!, se hablaba que la Vuelta puede decidirla mañana Anquetil camino de Eibar si los españoles no empiezan a dar todos abiertamente lo que pueden, sin detenerse a pensar en las repercusiones que para unos y otros puede tener esta etapa con vistas a la general. «El equipo francés está tocado» y si Anquetil, Stablinski y Elliot tienen que hacerlo todo, dudo mucho en creer que puedan evitar una victoria española.

La escapada de Gabica y Manzaneque fue vista así por el de Espartel: Manzaneque, cuando se unió a mí me ayudó mucho, pero los franceses venían atrás pegando muy fuerte y creímos conveniente no insistir, porque hubiese sido una tontería. Quizás mañana haya más suerte, y como ayer Bilbao tributó un gran recibimiento a la Vuelta la animación fue extraordinaria a todo lo largo del recorrido y en la capital una doble muralla humana presenció y aplaudió el paso de los corredores. Fue una pena que en el Estadio de San Ignacio Antón Barrutia cuando intentaba demarrar desde lejos para evitar la victoria de Maliepard sufriera una caída lo que permitía al francés llegar tranquilamente a la cinta de la meta.—Alfil.

POMPAS FUNEBRES
Hontiyuelo
CASA FUNDADA EN EL AÑO 1880
Mayor, número 134. Teléfonos: 1701 1853, 1858, 2060, 1749.—PALENCIA

M.C.D.2022

La Vuelta Ciclista a España

Hoy, otra victoria francesa: Ignolin, primero en Eibar

JULIO JIMENEZ coronó en primer lugar el puerto de Urquiola

SEXTA ETAPA

Bilbao, 6.—(Especial de Alfil).

En el día de hoy se disputa la sexta etapa de la Vuelta Ciclista a España, sobre el recorrido Bilbao-Eibar, de 150 kilómetros.

Se considera esta etapa como la reina de la Vuelta, pues en la misma hay varios puertos puntuables de primera y segunda categoría, como el de Urquiola y alto de Udana y se pasará por las provincias de Vizcaya, Alava y Guipúzcoa, para terminar en Eibar aproximadamente a las 18,22 horas.

La salida neutralizada en Bilbao se ha dado a las 13,30 horas en el estadio de la ciudad deportiva de San Ignacio y los corredores han marchado por la Avenida del Ejército, calle del Cristo y Avenida de Zumalacárregui, hasta el cruce de Lorrieta.

En este lugar se ha dado la salida oficial a las 13,41 horas a los 81 corredores que continúan participando en la Vuelta.

El corredor español Pérez Francés, que resultó lesionado en la etapa de ayer, ha descansado bien y ha tomado la salida con los demás participantes y lo mismo ha hecho el corredor Barrutia.

Por primera vez desde que ha comenzado la Vuelta Ciclista luce el sol y la temperatura es agradable.

Los participantes han marchado a buena velocidad hacia las localidades de Sondica y Larrabezúa, a 5 y 18 kilómetros respectivamente, de la salida.

En la población de Durango, (33 kilómetros), se halla la meta volante y en Mondragón (92 kilómetros), el control de avituallamiento.

Antes de Mondragón los corredores tendrán que subir al puerto de Urquiola, de 713 metros de altitud y catalogado en primera categoría para el Premio de la Montaña, a 49 kilómetros de la salida.

El segundo puerto puntuable, el alto de Udana, de segunda categoría, tiene 521 metros de altitud y se halla a los 113 kilómetros de la etapa y a 53 de la meta de llegada en Eibar.

Finalmente, a los 142 kilómetros de Bilbao, los corredores subirán al alto de Elgueta, de 514 metros de altitud y a 2 kilómetros de la meta de llegada, instalada en el estadio de Ipurúa, en Eibar.

TRANQUILIDAD

Amorebieta (Vizcaya), 6. — (Especial de Alfil).

A la hora prevista —14.31— han pasado en un solo grupo los ochenta y un corredores que siguen participando en la Vuelta Ciclista a España.

Al paso por la localidad de Derio —8 kilómetros— pinchó el francés Eher, pero pudo incorporarse al pelotón, dado que la marcha del mismo se lleva con cierta tranquilidad.

Por Zamudio —11 kilómetros— la marcha continúa con cierta parsimonia. Al parecer los corredores quieren llegar en buenas condiciones a la subida del puerto de Urquiola, de primera categoría, y que no tienen prisa.

Sigue luciendo el sol y hace calor.—Alfil.

OTRA META VOLANTE PARA SEGU

Durango (Vizcaya), 6. — (Especial de Alfil).

Por la meta volante establecida en esta población en la Plaza de Ezcurdi, han hecho el pasado los tres primeros corredores por el siguiente orden:

Primero Segú, segundo Súñer y tercero Zancanaro (Italia).

Los participantes marchan en un solo pelotón y han hecho su paso a la hora prevista.—Alfil.

PASO POR URQUIOLA

Puerto de Urquiola, 6. — (Especial de Alfil).

El paso por este puerto, puntuable de primera categoría para el Premio de la Montaña, ha sido el siguiente:

1 Julio Jiménez.
2 Karmany.
3 Ignolin (Francia).
4 Jesús (Portugal).
5 Esteban Martín.
6 Pérez Francés.
7 Manzaneque.
8 Pacheco.
9 Anquetil.
10 Suárez.

Ha abandonado el italiano Marzoioli.—Alfil.

BARRUTIA DESCANSO UNOS MOMENTOS PARA ABRAZAR A SU ESPOSA

Ochandiano, 6.—(Especial de Alfil).

Antonio Barrutia ha producido la alarma entre los seguidores oficiales y participantes de la Vuelta, cuando se ha apeado de la bicicleta en plena carretera y se ha dirigido hacia al público gesticulando exageradamente.

TRABAJADOR: Preocúpate por tu derecho electoral. Si no estás censado en la empresa, pide tu inclusión en los censos. Si algún dato fuera erróneo, pide su rectificación. Hazlo antes del día once.

Cuando todo parecía abandono, resultó que la esposa y la hijita del corredor se hallaban al borde de la calzada presenciando el paso de los corredores y Barrutia, al apercibirse corrió a abrazarlas.—Alfil.

ESACAPA ECHEVARRIA

Escoriaza, 6.—(Especial de Alfil).

En el kilómetro 65 escapa Echevarría, que logra despegarse y sacar bastante ventaja al pelotón. Poco después escapa Ignolin, que al paso por Escoriaza va con dos minutos de retraso respecto a Memeñe y con dos de ventaja sobre el pelotón.—Alfil.

IGNOLIN ALCANZA A ECHEVARRIA

Escoriaza, 6.—(Especial de Alfil).

Poco después de Escoriaza, Ignolin alcanza a Echevarría y los dos continúan turnándose en cabeza, con más de dos minutos de ventaja sobre el pelotón.

En el kilómetro 81 se ha retirado el alemán Theysen.

En dos ocasiones ha pinchado Anquetil antes de llegar al cruce de Villarreal, pero ayudado por algunos compañeros de equipo se ha reintegrado pronto al pelotón.

Luce el sol y por primera vez en la Vuelta de este año, se deja sentir el calor.—Alfil.

VENTAJA DE TRES MINUTOS Y MEDIO SOBRE EL PELOTON

Mondragón, 6.—(Especial de Alfil).

Echevarría e Ignolin han pasado en primer lugar por esta localidad, seguidos a unos tres minutos y medio por el gran pelotón. Después, con bastante distancia, han pasado unos corredores desperdigados.—Alfil.

AUMENTA LA VENTAJA DE LOS DOS FUGADOS

Cñate, 6.—(Especial de Alfil).

Cerca de cinco minutos de ventaja llevan Ignolin y Echeverría al resto de los participantes al paso por esta localidad. En el pelotón general parece existir tranquilidad ante la cercanía del puerto de Udana.—Alfil.

CARLOS ECHEVARRIA, PRIMERO EN EL ALTO DE UDANA

Legazpia, 6.—(Especial de Alfil).

Carlos Echevarría ha coronado en primer término el alto de Udana, de segunda categoría para el premio de la Montaña. Le seguía a rueda el francés Ignolin.

A continuación han pasado:
3 Karmany, a 6 minutos y 22".
4 Urrestarazu.
5 Julio Jiménez.
6 Thielin (Francia).

Por Legazpia los dos fugados con-

servan la distancia de más de cuatro minutos sobre el pelotón.—Alfil.

IGNOLIN GANO LA SEXTA ETAPA

Eibar, 6.—El francés Ignolin ha ganado la sexta etapa de la Vuelta Ciclista a España.

En la etapa Bilbao-Eibar, hizo un tiempo de 4-40-01.

En segundo lugar se clasificó Echeverria en 4-40-13.
3 Barrutia, 4-42-29.
4 Maliepard.
5 Aerenhouts.
6 Sorgeloos.
7 Manzaneque.
8 Pérez Francés.
9 Zancanaro.

El promedio de la etapa ha sido 35,998.

Anquetil continúa con el jersey amarillo.

TRABAJADOR: La exclusión o inclusión defectuosa en el Censo de tu empresa, si sois más de cinco productores, puede privarte de tomar parte en las elecciones sindicales.

Evita que esto ocurra. Comprueba si estás bien

REMOLQUES
MARVISA
Más ligero
Más robusto
Metálicos y de madera
Tiro animal y mecánico
METALURGICAS
ARAOZ-VIDAL, S. A.
PASEO DE ZORRILLA, 61-63
Telf. 23441
Apartado. 148 VALLADOLID

PORTUGAL Campeón de Europa de hockey sobre patines

Venció a España por 2-0

Oporto, 4. — Portugal se ha proclamado campeón de Europa de hockey sobre patines, al vencer a España por dos tantos a cero.—Alfil.

BALONCESTO

El campeonato de Europa se jugará en Polonia

La primera eliminatoria de España será contra Libia

Madrid, 5.—En los días 4 al 13 de octubre próximo se jugará en Proelaw (Polonia) en campeonato de Europa de baloncesto, pero para alcanzar el derecho de participación la Internacional de este deporte acopló en las diversas naciones que no están clasificadas de derecho, a otras entre las que figura España, a la que la «FIFA» encomendó la organización de un torneo de clasificación.

Inscritos en el mismo Marruecos, Libia y Portugal, la Federación española ha confeccionado con aprobación de la Federación Internacional el siguiente orden de partidos:

9 de mayo: Portugal y Marruecos; España y Libia. Día 10: Libia y Portugal; Marruecos y España. Día 11: Marruecos y Libia; España y Portugal.

Todos los partidos se jugarán en el Palacio de los Deportes y serán arbitrados por el francés Blanchard y el italiano Leonardi.—Alfil.

MUDANZAS ARRIBAS
NUEVOS AUTO - CAPITONÉS
Plaza Mayor, 5 - Tel. 22988
VALLADOLID

AFICIONADOS a la FOTOGRAFIA
Atención a estos precios:
Ampliación 7x10 Mate 2,50 Pts.
" 7x10 Brillo 2,00 "
ontacto 6x9 " 1,50 "
" 4x6 " 1,25 "
Fotocopias entrega en el acto
Laboratorios fotográficos
MARIO
Mayor, 85, bajo

MONTAJES ELECTRICOS
SUHECA, S.L.
• ALUMBRADO PUBLICO
• ALUMBRADO INDUSTRIAL
• CASETAS DE TRANSFORMACION
• INSTALACIONES DOMICILIARIAS

El domingo en La Balastera

El Palencia derrotó por 6-0 al Burgos

Díaz (2), Fraile (2), Pangu y Collado marcaron los goles

Un magnífico partido del equipo morado ante una escasa concurrencia de espectadores

La espléndida tarde primaveral tampoco llevó público a La Balastera, en el encuentro Palencia-Burgos, último de la preparación de los palentinos ante la decisiva fase de ascenso, que se inicia el próximo domingo en Badalona. ¿Sorpresa? No. Ya ha habido ocasiones suficientes para tomar el pulso a la ciudad, en su interés futbolístico, y no nos podemos llamar a engaño. Es una pena, pero es así. Y los hechos hay que afrontorlos, sin paliativos, tal y como son.

No se nos arguya que era un partido amistoso y «esto no interesa». Otras veces se nos dirá que ¡cómo se va a ir a ver a equipos como el San Pedro, La Bañeza, el Peñaranda, etc., etc. (Y perdonen estos admirados clubs la forma de señalar, porque, ante el «ejemplo» palentino, no saben bien cuánto ha subido esa admiración por ellos). Y es que el argumento no vale para nosotros. Para los que tal opinan, sí; porque todos los que en estas ocasiones se quedan en casa quieren una Tercera División, con un equipo bueno, para ir al fútbol en un par de ocasiones, (pongamos Béjar y Cacereño), o quizás, aspiren nada menos que a una Segunda División, pero —si el tiempo lo permite— para ver si «su» Palencia es capaz de vencer a una Real Sociedad de San Sebastián, a un Español o a un Real Santander, aunque —y sobre todo en invierno— sea mucho pedir que nos importe un Langreo, o un Atlético de Baleares o etc., etc. El lujo, naturalmente, es demasiado caro... para los sufridos directivos. Es un sibaritismo que, con «nuestra pobreza», no nos podemos permitir.

En fin, quizás el pesimismo de estas líneas no esté en lógica consonancia con las caras de los aficionados al salir del domingo en La Balastera, porque la afición —que también existe, aunque sea pequeñita en número— sí estuvo en el campo y disfrutó bien de la tarde viendo a su equipo —¡el Palencia!— hacer un magnífico partido, luchar y jugar de tal forma que no es —por este lado— ningún sueño imposible pensar en el ascenso.

Badalona está cerca, y no vamos a lanzar las campanas al vuelo, pero lo cierto es que el Palencia, el domingo, frente al Burgos (con reservas este equipo, pero un Segunda División), nos convenció plenamente.

Volvió el equipo a mostrar su solidez defensiva, aunque esta tarde faltase Chony y anduviese algo más despistado que otras veces el pundonoroso y eficaz Chicote. Morito, en el centro, se ha afianzado y da una seguridad grande a la línea; la media de volantes, en pleno juego, aunque se le critique ese afán de retención de balón a Díaz, sabe hacerse con el dominio del campo y adelante..., si en la vanguardia, también hoy nos demostraron los delanteros que saben disparar con prodigalidad sobre la meta contraria.

El equipo jugó con velocidad y con clase. Sobre todo en el primer tiempo, estuvo magnífico de punta a punta y en la segunda mitad, en el contraataque, aún se marcaron goles y se supo evitar los contrarios. Algo, como decimos, en definitiva, para dar paso al optimismo. Lo que ya no sabemos es qué se necesita... para dar paso también a «la masa» hacia las tristes gradas del estadio.

¡SOÑEMOS, AMIGOS!

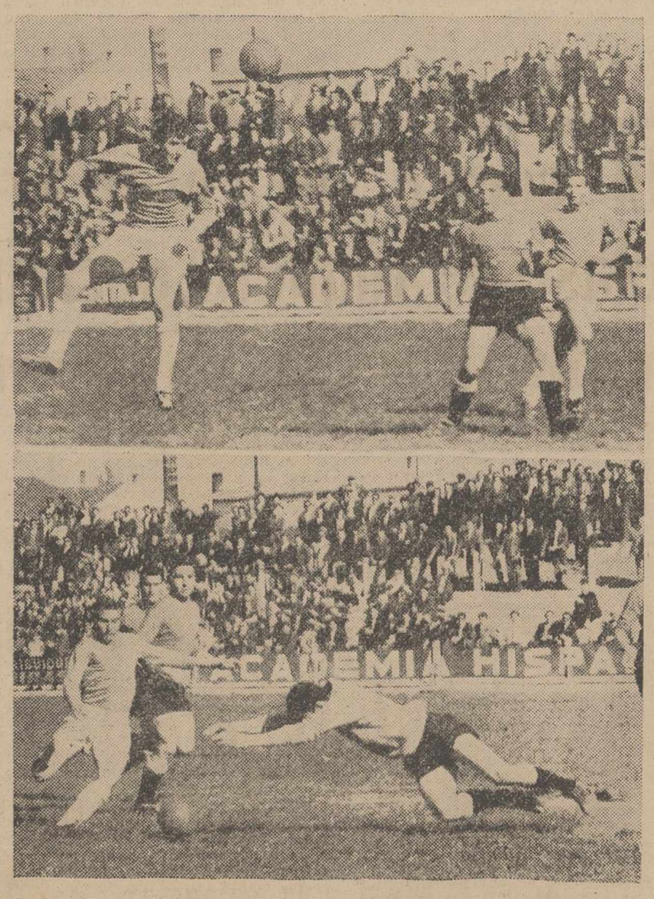

Dos momentos de la brillante ofensiva morada en el primer tiempo. Arriba, el cabezazo de Pangu que, «en la jugada de la tarde», se estrelló en el larguero. Pangu fué una de las figuras del Palencia esta tarde y su recuperación es ya un hecho. Abajo: Un gol de Fraile, el jugador que mostró de nuevo, su oportunismo ante la portería contraria. Es buen augurio que el «hallazgo» se presente precisamente en un momento en que los extremos titulares parecen atravesar un bache de baja forma o de apatía. A lo mejor la reincorporación de Fraile al equipo era una solución

(Fotos PAYA)

A las órdenes del colegiado local señor Albillo Girón, los equipos presentaron las siguientes alineaciones:

BURGOS C. DE F.: De Pablo (Pacheco); Monasterio, Fernández, Pestaña; Galilea, Ribón; Uriarte (Enrique), Martín, Trigo, Antonio y Angelín.

PALENCIA C. DE F.: Arias (Obregón); Manolín, Morito, Chicote; Díaz, Román; Horacio, Collado, Pangu, Larache y Arias (Fraile).

El Palencia tuvo una salida relámpago. Larache incrustado en la media, con Díaz y Román, lanzó bien a la delantera en la que hoy vimos ganas de disparo y Pangu, sobre todos, hizo renacer las esperanzas que en él había antes de la lesión de media temporada.

A los dos minutos se crea el primer peligro serio para la meta forastera y Pangu estrella el balón en el poste cuando el portero había salido de la puerta y estaba desbordado. A los doce minutos el público aplaudió la que fue «jugada de la tarde». Horacio recibió el balón en el centro, le pasa a Collado y el centro de éste fue rematado, en prodigioso salto por Pangu. El balón, de nuevo, se estrelló en la madera. «El palo» parecía tener querencia para los palentinos, pues hasta otras dos veces rechazaría tiros morados en este primer tiempo.

Arias II, cojeando, se retira del campo a los trece minutos y sale Fraile a sustituirle. Un minuto después llegaría el primer gol. Fraile, en inteligente jugada, se cuela hasta el portero y es agarrado por un defensa, para evitar el gol. El clarísimo penalty, señalado por el árbitro, fue lanzado por Díaz y abrió el marcador.

A los diecisiete minutos llegaría el segundo tanto, en otra jugada rapidísima de Fraile que pasa a Pangu, el delantero centro tiró muy duro y el rechace del portero fue aprovechado por el mismo Fraile, para llevar el balón a la red, con esa característica oportunidad que le valió fama en sus mejores tiempos.

Otro gol, a los 43 minutos, pondría el 3-0 favorable al Palencia en este primer tiempo. Fue un formidable tiro de Collado, desde el borde del área, que hizo inútil la estirada del portero burgalés.

Fue este primer tiempo, lo mejor del partido, como hemos dicho. Mostró seguridad Arias en la meta, aunque su trabajo fue bien fácil; estuvo magnífico Morito y cumplieron los laterales; Larache, Díaz y Román, se adueñaron del centro del campo y adelante sobresalió Pangu y la oportunidad y velocidad en la concepción del juego de Fraile, con el sordo trabajo de Collado. Sólo Horacio desentonaba.

Lógicamente, el Palencia no forzó el tren en la segunda mitad, pero mantuvo, ya lo hemos indicado, su fortaleza en las líneas zagueras, ahora con Obregón en la meta, que hizo dos paradas extraordinarias. Así con el cero en contra, se llegó al final, mientras otros tres goles, logrados por Díaz a los cinco minutos, por Pangu a los diez y por Fraile (éste en fuera de juego) a los trece, ponían en el marcador el 6-0, dealmente, merecido y que supone la garantía de confianza y moral para el equipo, en la difícil empresa en la que se encuentra.

Los burgaleses esta tarde defraudaron. Sólo vimos algunas cosas de Martín, en la delantera, de Ribón en la media y de Fernández en la defensa. El portero, De Pablos, en cambio, nos pareció muy flojo, como el resto del conjunto presentado. En los minutos finales del partido salieron Pacheco, en la puerta y Enrique, de extremo derecho.

El Palencia ya está juzgado. Jugó un magnífico encuentro.

El árbitro, muy deficiente con muchos despistes, pero (salvo en la concesión del sexto gol, cuando Fraile y Pangu estaban en fuera de juego), actuó con imparcialidad.

La entrada, muy floja... pero quizás a fuerza de insistir, lleguemos, alguna vez, al convencimiento de que Palencia, efectivamente, puede aspirar a tener «fútbol grande». ¡Soñemos, amigos!

YAYE

Iso e Isocarro
Le ofrece...
CALIDAD
SEGURIDAD
RENDIMIENTO

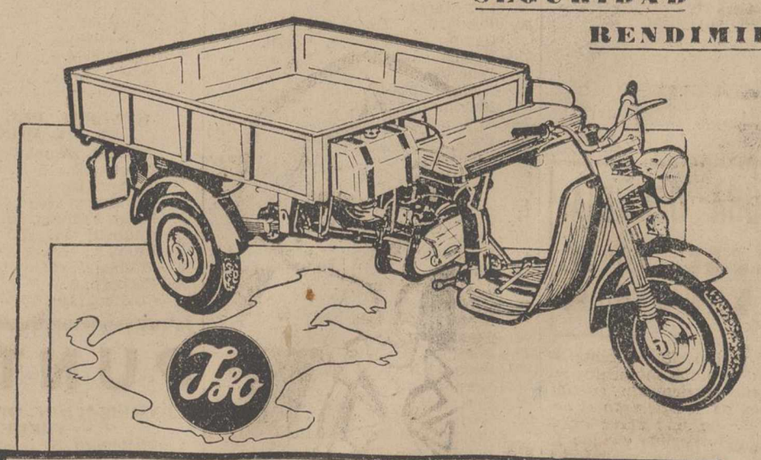

GRAN TURISMO LUJO

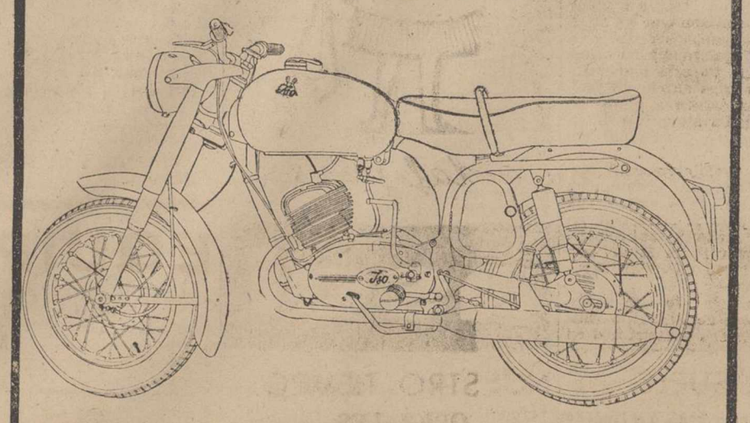

Fabricados por:
BORGWARD ISO ESPAÑOLA S.A.
CONSULTENOS EN:
DISTRIBUIDOR PARA PALENCIA Y PROVINCIA:
Solas Hnos. S. R. C., Plaza de San Lázaro, 2 Teléfono 1460

M.C.D.2022

Levante-Coruña, Elche-Cartagena y Valladolid-Gijón tendrán que desempatar

Cómo se jugarán los octavos de final de la Copa de Su Excelencia

Resultado del sorteo celebrado

Madrid, 5.—Resultado del sorteo para los encuentros correspondientes a los octavos de final de la Copa del Generalísimo de fútbol:

Tenerife-Valencia.
Atlético de Madrid-Córdoba.
Vencedor Elche-Cartagena, contra Barcelona.
Vencedor Levante-Coruña, contra Real Madrid.
Oviedo-Málaga.
Vencedor Valladolid-Gijón, contra el Mestalla.
Atlético de Bilbao-Zaragoza.
Betis-Sevilla.—Alfil.

DEPORTES

LOS "PRIMERAS" MALLORCA Y OSASUNA, ELIMINADOS

Detalles de los partidos jugados el domingo

BETIS, 4; LAS PALMAS 1

Sevilla, 5.—Alineaciones:

Betis: Pepín; Colo, Ríos, Paquito; Boch, Montaner, Pallarés, Luis, Anzola, Lasa y Portilla.

Las Palmas: Ulacia; Aparicio, Tonono; Nelly; Collar, Ardura; Juan Luis, Evaristo, Germán, Guedes y Vegaza.

Arbitró el señor Bueno y su actuación ha sido correcta.

Comenzó el encuentro con rápidos ataques béticos registrándose dos peligrosos remates a la puerta canaria. Otra vez Ulacia salva su puerta en dos ocasiones. A los 16 minutos es retirado del campo Tonono lesionado de un fuerte balonazo, reapareciendo diez minutos más tarde. A los cuatro minutos, Portilla saca esquinado, recoge Lasa y Luis, embutido en la defensa contraria marca el primer tanto. Se llega al descanso con este resultado.

Reaparece el Las Palmas con diez jugadores por haber sufrido Aparicio un tirón muscular. A los 13 minutos, Luis de cabeza marca el segundo tanto. A los 15 minutos, el mismo jugador marca el tercero; a los 38, también Luis, consigue el cuarto y a los 40 minutos Germán desvía un saque de esquina y Guedes consigue el único tanto de los canarios.

Destacaron por el Betis, Luis y Bosch. Por Las Palmas, Tonono, Antonio Collar y Ardura.—Alfil.

MURCIA, 1; BARCELONA, 0

Murcia, 5.—Alineaciones:

Murcia: Campillo; Tatono, Aznar, Dauder; Martínez, Paz; Lax, Vicedo, Marsal, Lago y Monovar.

Barcelona: Pesudo; Foncho, Olivella, Eladio; Segarra, Garay; Cubilla, Benítez, Zaldúa, Fusté y Camps.

Arbitró el Sr. Ruiz Casasola, bien en el primer tiempo y protestado en el segundo.

El Murcia ha sido eliminado por el Barcelona en un partido de excesivos nervios por ambos conjuntos y con juego duro en muchas ocasiones. A los cinco minutos Dauder evitó un gol y a los ocho Eladio se cruza para evitar también otro tanto. Reacciona el Murcia que se impone durante algunos minutos y Lax lanza muy fuerte pero Pesudo hace una magnífica parada que es ovacionada por el público. A los 30 minutos Lalo es objeto de una falta. La tira el mismo jugador y Vicedo, muy oportuno, remata para conseguir el único tanto del encuentro.

En la continuación la tónica del juego es la misma que en la anterior. Ambas delanteras perdieron varias ocasiones de marcar.

Destacaron por el Barcelona, Pesudo, que fue el mejor de los veintidós, y por el Murcia, Lalo y Vicedo.—Alfil.

MALAGA, 2; ALAVES, 0

Málaga, 5.—Alineaciones:

Alavés: Vallejo; Escarda, Basterrea, Gorospe; Antón, Otaegui; Aramburu, Chechu, Achiaga, Sertucha y Larrauri.

Málaga: Juanito; Dalmau, Arás, Portales; Ocaña, Sande; Ontiñano, Ríos, López, Pipí y Bernardi.

Arbitró bien el señor Gómez Contreras.

Regular entrada. Al saltar al campo el equipo local es recibido con una fuerte pita por su descenso a Segunda División.

Empieza el partido con un avance local y se registra un buen tiro de Ríos, a pase de López, que sale alto.

Juanito se luce a tiro de Achiaga.

En el minuto 37, el defensa central visitante incurre en claro penalty. Lo tira Bernardi y el balón da en el poste, rebotando la pelota, Ontiñano, que sigue la jugada, de un disparo a media altura consigue el primer gol.

En el segundo tiempo hay un buen tiro de Sertucha pero sale alto. A los 34 minutos hay un buen centro de Pipí, que recoge López bien situado, quien lanza un fuerte chupinazo que vale el segundo gol para su equipo.

Han destacado por el Alavés, Escarda, Achiaga y Sertucha, en el Málaga el mejor de los veintidós es Ontiñano, sobresaliendo también Ríos y Juanito, que se ha lucido en buenas paradas.—Alfil.

UN MAL PARTIDO DEL OVIEDO

R. OVIEDO, 1; R. SOCIEDAD, 1

Oviedo, 5.—Alineaciones:

Real Sociedad: Gazteyi; Abasolo, Martiarena, Ormaechea; Lasa, Astigarraga; Amas, Alfonso, Olano, Eceiza y Urresti.

Real Oviedo: Madriles; Toni, Datzira, Marigil; Iguarán, Paquito; Girón, Calleja, José Luis, Icazurriaga y José María.

Ha arbitrado sin dificultades el colegiado Sr. Cerezuela.

Partido insulso y de escasa calidad de juego. En el equipo local se ha hecho notar la ausencia de Sánchez Lage.

En la primera parte, a los 20 minutos se produjo un penalty contra la Real, que Iguarán tiró fuera. A los 20 minutos Iguarán cede a Icazurriaga, y éste remata de cabeza a la red. Empató la Real Sociedad a los diez minutos del segundo tiempo por medio de Eceiza.

Distinguidos: Paquito, José María e Iguarán, por los locales, y los dos extremos por los visitantes, con algunas cosas de Olano.

Se registró una buena entrada en el Carlos Tartiere.—Alfil.

ELDENSE, 1; VALENCIA, 0

Elda, 5.—Alineaciones:

Valencia: Zamora; Verdu, Quincoces, Mestres; Sastre, Roberto; Mañó, Ribelles, Núñez, Urciaga y Guillot.

Eldense: Mateo; Alberto García, Peiró; Cordonés, Miguel; Darwin, Lizani, Soroa, Grance y Aguado.

Arbitró el señor Carvelo, bien.

El Valencia se impuso en los primeros momentos y a los ocho minutos, Núñez lanzó un tiro que salió fuera, consigue el Eldense centrar su juego y llega con facilidad al área del Valencia, pero la línea de medios contraria acosa bien y deshace todos los intentos locales. A los 20 minutos Núñez recorre solo toda la línea pero falla en el momento culminante frente a Mateo. A los 24, Guillot falla también otro tanto. A los 35 minutos, el árbitro anula un gol al Eldense por fuera de juego. Y a los 39 lo hace al Valencia también por fuera de juego.

En el segundo tiempo se mantienen iguales características. A los 18 el Valencia estuvo a punto de marcar. A los 22, Aguado consigue batir a Zamora y marca el único tanto de la jornada. En general, el partido ha sido intrascendente aunque se impuso la superioridad del Valencia. Destacaron por los valencianos Núñez, Sastre y Roberto, por el Eldense, Peiró y Aguado.—Alfil.

FUERTE DERROTA DEL MALLORCA EN SU CAMPO

MALLORCA, 0; MESTALLA, 5

Palma de Mallorca, 5.—Alineaciones:

Mallorca: Asenjo; Arqué, Bolao, López; Forteza, País; Mir, Oviedo, Pepillo, Salón y Rojo.

Mestalla: Martínez; Arnal, Alfonso, Bosch; Domenech, Esteve; Cabello, Totó, Fuentes, Pastor y Amorós.

Arbitró el señor Zariquiegui, discreto.

El primer tiempo terminó con empate a cero.

El primer tanto fue conseguido por Cabello a los tres minutos de la segunda mitad. El mismo jugador consiguió el segundo, tercero, cuarto y quinto. Respectivamente en los minutos 2, 21, 29 y 44. Todos ellos por fallos o descolocación de la defensa local, bien aprovechados por el oportunista delantero valenciano.

El partido fue de pésima calidad, sobre todo por parte del Mallorca que jugó sin ganas, lento y deslavazado. El Mestalla, sin trenzar tampoco gran juego, ha puesto voluntad y ha merecido la rotunda y sorprendente victoria que ha dejado en la cuneta al Mallorca. El equipo de casa fue despedido con una bronca, lo mismo que el entrenador Saso.

A los 21 minutos del primer tiempo se lesionó López de alguna consideración, retirándose del campo.—Alfil.

EL OSASUNA GANO, PERO QUEDO ELIMINADO

OSASUNA, 2; TENERIFE, 1

Pamplona, 5.—Alineaciones:

Osasuna: Guerrica; Not, Zamacona, Aguirre; Montero, Eloy; Serena, Silvestre, Maxi, Iznata y Beitia.

Tenerife: Nito; Martínez, Borreda, Alvaro; Padrón, Juanito; Martín, Saavedra, Gilberto, Santi y José Juan.

Arbitró bien el vizcaíno Gómez Arribas.

Osasuna ha cerrado la temporada oficial de fútbol haciendo el peor partido del año hasta el punto de que el Tenerife le ha dominado durante casi todo el encuentro y se ha llevado la eliminaria.

A los 39 minutos del primer tiempo Iznata, en jugada personal, consigue el primero de los locales y a los 43, Maxi recibe un pase de Silvestre y marca el segundo.

En la segunda parte se produce el único tanto de los visitantes. A los 17 minutos José Juan pasa a Gilberto y éste, sobre la marcha, tira fuerte a un ángulo y bate a Guerrica. A los 40, Silvestre es retirado en camilla por sufrir una luxación de un codo. Poco después finaliza el partido en medio de una gran bronca. Los canarios son ovacionados.

Del Osasuna no cabe destacar a nadie. Del Tenerife lo mejor fue el juego alegre de su delantera.—Alfil.

SAN FERNANDO, 1; ZARAGOZA, 4

San Fernando, 5.—Alineaciones:

San Fernando: Fernández; Jiménez, Herrera, Jesús; Toro, Tino; Pepín, Juanín, Cantón, Petralanda y Alias.

Zaragoza: Cardoso; Cortizo, Santa Lucía, Reija; Tucho de la Torre, González; Miguel, Villa, Murillo, Duca y Marcelino.

Arbitró bien el colegiado Sr. Birigay.

El partido ha sido muy interesante y competido, empleando los dos equipos un juego abierto desde el principio hasta el final. La superioridad del Zaragoza se puso de manifiesto, si bien, más a la hora de resolver las jugadas, que en el desarrollo de las mismas.

A los once minutos Villa pasa a Marcelino, que desde cerca marca el primer gol de la tarde. En el minuto 44, Duca consigue el segundo gol en jugada personal.

A los dos minutos de la segunda parte hay un tiro de Alias que salva Cardoso cuando el gol parecía seguro. Villa a los ocho minutos centra a Murillo, que de cabeza consigue el tercer gol. Pocos minutos después en una buena combinación de la delantera local, Alias obtiene el único gol de su equijo. Casi ya al finalizar el partido, en el minuto 43, González de tiro angulado logra el cuarto gol visitante.

Por el Zaragoza hay que destacar la actuación de su defensa. En el San Fernando sobresalieron Herrera y Alias.—Alfil.

CORDOBA, 3; CADIZ, 1

Córdoba, 5.—Alineaciones:

Córdoba: Benegas; Simonet, Martínez Oliva, Navarro; Martínez, Egea; Omar, Juanín, Miralles, Paz y Castaños.

Cádiz: Bermúdez; Victoriano, Gerardo, García III; García I, González; Marcelo, Arteaga, Tobalo, Bolea y Soriano.

Arbitró el catalán, Saz, bien. Buena entrada sin llegar al lleno.

Los primeros minutos fueron de dominio local. A los dos minutos un centro de Castaños, lo remata Miralles a la red, logrando el primer tanto. A los seis, un pase de Miralles a Paz lo transforma éste en el segundo tanto. Con dos a cero se llega al descanso.

A los 11 minutos del segundo tiempo, el Cádiz anima el juego al lograr García I un gol de tiro cruzado, desde fuera del área. A los 36, Martínez, en jugada personal, y tras lograr burlar la salida del portero, consigue el tercero del Córdoba.

Destacaron por el equipo de casa, Simonet, Martínez y Paz, y por el Cádiz su portero y Bolea.—Alfil.

AT MADRID, 4; HERCULES, 0

Madrid, 5.—Alineaciones:

At. Madrid: San Román; Rivilla, Martínez Jayo, Alvarito; Amador, Glaria; Ribes, Adelardo, Jones, Mendoza y Collar.

Hércules C. F.: Albadalejo; Simó, Boix, Quetu; Paqui, Frasco; Rayo, Ricardo García, Galán, Blach y José Juan.

Arbitró discretamente el colegiado aragonés señor Martín Alvarez.

El Hércules ha tratado de buscar la igualada a tantos durante el primer tiempo y lo hubiera logrado sin la extraordinaria labor realizada por el guardameta rojiblanco San Román, que ha sido la figura de su equipo. Cuatro ocasiones se le han presentado al conjunto alicantino de batir a San Román y éste las ha evitado con paradas inverosímiles. Reseñada la actuación del portero San Román y el entusiasmo desarrollado en el juego por el club levantino, queda dicho todo lo que ha sido el encuentro, porque el conjunto atlético ha realizado un partido de juego frío —a pesar del tiempo caluroso— y por rachas, en los que ha conseguido sus cuatro goles.

El primer tiempo finalizó con la ventaja de dos tantos a cero marcados a los 25 minutos el primero por Mendoza al aprovechar un pase de Collar, y a los 32 el segundo al rematar Jones con fuerza.

En la segunda parte un penalty señalado por el árbitro al defensa Simó por entrada a Mendoza lo transforma Collar en el tercer gol y el cuarto fue logrado a los 39 minutos por Mendoza en jugada personal.

Por el Atlético han destacado San Román, Rivilla, Jayo, Mendoza y a ratos Collar. En el Hércules el defensa Quetu con el portero Albaladejo, los medios Paqui y Frasco y el extremo José Juan.

El Atlético sacó un total de cuatro córners y el Hércules dos. Asistieron al partido unos doce mil aficionados. Tarde de sol y calor.—Alfil.

REAL JAEN, 0; SEVILLA, 1

Jaén, 5.—Alineaciones:

Real Jaén: Mesa-Cruz; Cifuentes, Emilio, Rebollón; Plá, Cerrillo; Blanco, Blas, Arregui, Monroy y Torres-Robles.

Sevilla: Manolín, Juan Manuel, Campanal, Valero; Cardo, Achúcarro; Agüero, Mateos, Ruiz Sosa, Ribera y Areta.

Ha arbitrado bien el colegiado señor Simó Fiol.

En el descanso del partido fueron entregados los trofeos de máximo goleador y a la máxima regularidad a jugadores del Jaén. El partido fue de escasa vistosidad, excepto algunas jugadas del primer tiempo.

A los 33 minutos del segundo tiempo, Ribera remata a centro de Agüero y marca el único tanto del partido.

Cerrillo tuvo que retirarse del terreno de juego por lesión en una rodilla.

Los distinguidos han sido Blanco y Rebollón, por el Jaén, y Campanal y Ruiz Sosa por el Sevilla.—Alfil.

AT BILBAO, 4; SEVILLA AT., 2

Bilbao, 5.—Alineaciones:

Bilbao: Iribar; Rentería, Echeberría, Aranguren; Aguirre, Etura; Sáez, Latorre, Arieta, Argoitia y Arteche:

Sevilla Atlético: León; Somarriba, Maaver, Yiyi; Eloy, Cirelo; Maguregui II, Fábregas, Manolín, Bancalero y Mariano.

Arbitró el señor Lejones, que estuvo regular.

El primer gol lo marcó el Atlético, a los 15 minutos, en un contraataque. La jugada la llevó muy bien Argoitia, que tiró desde fuera del área y marcó; el segundo, llegó a los 33 minutos, en una jugada de Arieta, que centró hacia atrás, para que Argoitia, de bolea, marcara el segundo. El tercero, lo consiguieron los bilbaínos a los 37 minutos, en una jugada embarullada en el área andaluza, que Sáez resolvió de un punterazo.

A los once minutos del segundo tiempo, el extremo derecho andaluz remató un avance de su delantero centro, llevando el balón a las mallas, desde cerca. A los 23 minutos, el mismo extremo derecho andaluz, Maguregui II, escapa por el centro y, sobre la marcha, empalma un fuerte tiro y consigue el segundo gol para su equipo. A los 33 minutos, a la salida de un córner, Arieta consigue el cuarto de un remate cruzado.

El partido ha sido de baja calidad, y se ha caracterizado por el entusiasmo de los andaluces. El Atlético ha jugado un encuentro muy mediocre. Destacaron Aguirre y Argoitia, por los bilbaínos, y por los andaluces, el defensa central, el delantero centro y el extremo derecho.—Alfil.

RESULTADOS

Madrid, 5. — Resultados de los partidos de Copa de S. E. el Generalísimo, en dieciseisavos de final:

(1-0) Betis-Las Palmas 4-1.
(1-3) Murcia-Barcelona 1-0.
(0-1) Málaga-Alavés 2-0.
(3-0) Madrid-Granada 3-0.
(3-0) R. Oviedo-R. Sociedad 1-1.
(0-0) Levante-Coruña 1-1.
(2-2) Elche-Cartagena 2-2.
(1-8) Eldense-Valencia 1-0.
(2-4) Osasuna-Tenerife 2-1.
(1-4) S. Fernando-Zaragoza 1-4.
(2-1) Córdoba-Cádiz 3-1.
(3-2) At. Madrid-Hércules 4-0.
(0-2) Jaén-Sevilla 0-1.
(0-1) Valladolid-Gijón 2-1.
(2-3) Mallorca-Mestalla 0-5.
(3-0) At. Bilbao-Sevilla At. 4-2.

N. de la R.—Los números que van entre paréntesis, señalan los resultados en el partido de ida.

Se han clasificado para los octavos de final:

Betis, Barcelona, Málaga, Real Madrid, Real Oviedo, Valencia, Tenerife, Zaragoza, Córdoba, Atlético de Madrid, Sevilla, Mestalla y Atlético de Bilbao.

Tendrán que jugar partido de desempate:

Levante-Coruña, Elche-Cartagena y Valladolid-Gijón.

Los equipos que no decidieron su clasificación el domingo

Volverán a jugar, en partido de desempate, esta misma semana

GIJON JUGO MAS QUE EL VALLADOLID

Valladolid, 5.—Alineaciones:

Valladolid: Calvo; García-Verdugo, Solé, Pinto; Ealo, Sanchiz; Aramendi, Endériz, Morollón, Rodilla y Molina.

Gijón: Emery; Miranda, Florín, Medina; Puente, Egaña; Montes, Biempica, Novoa, Pocholo y Armengual.

Arbitró bien el Sr. Caballero.

Durante los 90 minutos el Gijón ha demostrado un gran entusiasmo y extraordinaria rapidez, superando al equipo local, que como conjunto se ha mostrado inferior a los asturianos.

Con el resultado de hoy los dos partido el martes próximo. El campo designado por acuerdo mutuo, será La Romareda, de Zaragoza.

Al iniciarse el juego presiona el Valladolid y se registran algunas buenas jugadas locales, pero pronto contraataca el Gijón y domina ampliamente la situación, no obstante, a los 27 minutos marca el Valladolid. Pinto, pasa a Morollón, este a Endériz quien de potente tiro consigue el primer gol.

A los 37 minutos, Florín, intenta despejar de cabeza un tiro de Pinto y mete el balón en su meta, en jugada desgraciada. A los 30 minutos, Puente lanza un formidable disparo y consigue el gol para el Gijón.

Por el Valladolid han destacado Pinto, Calvo y Endériz. Por el Gijón, Florín, Puente y Biempica.—Alfil.

TABLAS DE NUEVO ENTRE EL LEVANTE Y EL CORUÑA

LEVANTE, 1; CORUÑA, 1

Valencia, 5.—Alineaciones:

Levante: Rodri; Calpe, Pedreño, Baixet; Achotegui, Castello; Vall, Gento III, Torrens, Domínguez y Serafín.

Coruña: Betancor; José Antonio, Rife, Carlos; Manín, Aurre; Vives, Jaime Blanco, Miguel, Larraz y Sanjuán.

Arbitró el colegiado andaluz señor Morilla que estuvo discreto.

El partido ha sido de dominio del Levante a lo largo de todo él, y de manera especial en la segunda parte. Betancor, resultó lesionado a los ocho minutos en un choque con Torrens, pero se repuso y siguió actuando. Poco antes del descanso, de nuevo tuvo que ser asistido el portero coruñés, en otro choque con Torrens. El marcador no se inauguró en esta primera parte.

En la segunda mitad, a los ocho minutos, Torrens, otra vez, tuvo un incidente con Rife, como consecuencia del cual, el árbitro expulsó a este último. Torrens cargó a Rife, y éste le replicó con una patada. Pasa a ocupar el puestro de centro Manín. A los nueve minutos, Sanjuán recibe un pase adelantado y, colocándose rápidamente, burla a Rodri, y marca el gol de su equipo. Tres minutos después, otra vez Larraz, en una jugada muy habilidosa, marca un gol, pero el árbitro lo invalida. A los 14 minutos, marca el Levante el tanto del empate, por medio de Vall, en una jugada personal, con tiro raso y cruzado.

Se han tirado 12 córners contra el Coruña y dos contra el Levante.

Han destacado, por el Levante, Calpe, Anchotegui, Vall y Serafín, y por el Coruña Betancor, Rife y Larraz.—Alfil.

EL DESEMPATE LEVANTE-CORUÑA, EL MIERCOLES EN MADRID

Valencia, 5.—Después del partido Levante-Coruña, se han reunido los presidentes de los dos clubs y algunos directivos, para puntualizar el escenario y la fecha del encuentro de desempate, que han de disputar los dos equipos.

Se han puesto de acuerdo en hacerlo el próximo miércoles, a las ocho y media de la noche, en el estadio Santiago Bernabeu de Madrid. Así lo han comunicado inmediatamente a la Federación Española de Fútbol.—Alfil.

TENDRAN QUE DESEMPATAR TAMBIEN

ELCHE, 2; CARTAGENA, 2

Elche, 5.—Alineaciones:

Cartagena: Barea; Eli, Oliva, Barrenechea; Trujillo, Hernández; Nicolás, Jesús, Guardiola, Navarro, Lalo y Tejedo.

Elche: Pazos; Chancho, Iborra, Alcantarilla; Ruiz, Pellejero; Cardona, Lezcano, Martínez, Ramos y Romero.

Arbitró el Sr. Cosas, que estuvo regular.

Los jugadores locales saltaron al campo con un brazalete negro por fallecimiento de una hija del presidente del club, D. Manuel Martínez Valero.

A los tres minutos se produce una buena jugada de Ramos que para bien Barea. La iniciativa del partido corresponde al Elche, limitándose el equipo visitante a contraatacar. En el minuto 19, Romero centra sobre puerta y Eulogio Martínez adelantándose a Barea lleva el balón a la red, siendo el primer gol de la tarde. A los 25 minutos empata el Cartagena, Tejedo centra y Guardiola bate a Pazos por bajo.

En el segundo tiempo, al minuto de juego, logra el Elche su segundo gol. Ramos desde lejos tira y el portero tapado por algunos jugadores no hace nada por detener la pelota. A los 18 minutos, Navarro, en un contraataque visitante, establece el empate a dos, que sería ya el definitivo. Han destacado por el Cartagena, Barea, Trujillo, Jesús y Navarro. Por el equipo local, que se ha mostrado inferior a su categoría, hay que mencionar a Pazos, Iborra y Pellejero.—Alfil.

LA QUINIELA GANADORA

Betis-Las Palmas	1
Murcia-Barcelona	1
Málaga-Alavés	1
Oviedo-R. Sociedad	X
Levante-Coruña	X
Elche-Cartagena	X
Eldense-Valencia	1
Osasuna-Tenerife	1
Mallorca-Mestalla	2
Córdoba-Cádiz	1
Jaén-Sevilla	2
Valladolid-Gijón	1
Mantova-Juventus	X
Roma-Inter	1
Génova-Lanerossi	1
Torino-Sampdoria	1

BILLAR

DOMINGO, campeón de España en fantasía

Madrid, 5. — Han terminado los Campeonatos Nacionales de Billar, fantasía clásica, siendo la clasificación la siguiente:

J. Domingo, Cataluña, 252 puntos; Munte, 204; Font, 162; Ruiz Guarner, 154 y C. Nadal, 149.—Alfil.

La Selección juvenil andaluza de fútbol se proclama campeón de España

Venció en la final a la valenciana por 2-1

SELECCION ANDALUZA, 2; SELECCION VALENCIANA, 1

Las Palmas, 5.—La selección juvenil andaluza se ha proclamando campeón de España de fútbol juvenil al vencer a la valenciana en el partido final del torneo.

El encuentro fue decidido después de una prórroga exigida por haber terminado en empate el tiempo reglamentario.

Alineaciones:

Andaluza: Reina; Feria, Antón, Díaz; Julito, Hita; Hopa, Milán, Quino, Almagro y Cruz.

Valenciana: Vázquez; Culvi, Clemente, Bonillo; Jorge, Martínez; Manolet, Huertas, Artigues, Muñoz y Pons.

Arbitró, bien, Plaza.

El partido presentó dos tiempos de dominio distinto. En la primera parte dominó ampliamente la selección valenciana que marcó el primer tanto en el minuto 31 por medio de Pons. En la segunda el dominio fue andaluz y como resultado de ello Hopa marcó el tanto del empate a los 26 minutos. Terminado ya el tiempo reglamentario con el empate, hubo necesidad de una prórroga, durante la cual Cruz, da el tanto de la victoria a su equipo y, por tanto, el título nacional de selecciones regionales de juveniles en fútbol. En la selección valenciana destacaron Pons, Artigues y Martínez y en la andaluza, Antón, Almagro, Cruz, Quino y Hopa.

Asistió al partido el vicepresidente de la Española, señor Gil y el palco presidencial era ocupado por las autoridades locales.—Alfil.

El «Inter» de Milán campeón de Italia

Resultados de los partidos del domingo

Roma, 5. Resultados de los partidos de fútbol correspondientes a la Liga italiana:

Atalanta, 0; Catania, 0.
Fiorentina, 1; Venecia, 4.
Génova, 2; Lanerossi, 0.
Mantova, 0; Juventus, 0.
Milán, 4; Spal, 0.
Módena, 2; Palermo, 0.
Nápoli, 0; Bologna, 0.
Roma, 3; Inter, 0.
Torino, 4; Sampdoria, 2.

EL «INTER» DE MILAN

Roma, 5.—El Internazionali Milán se ha convertido oficialmente en campeón de Italia, División Nacional, para la temporada 1962-63.—Alfil.

Lea todas las semanas, nuestro "SUPLEMENTO DEPORTIVO".

Brasil venció en Alemania

Por dos goles a uno

Hamburgo, 5.—Brasil ha vencido a Alemania por dos a uno en partido internacional de fútbol.

El final del primer tiempo era de uno a cero a favor de Alemania.—Alfil.

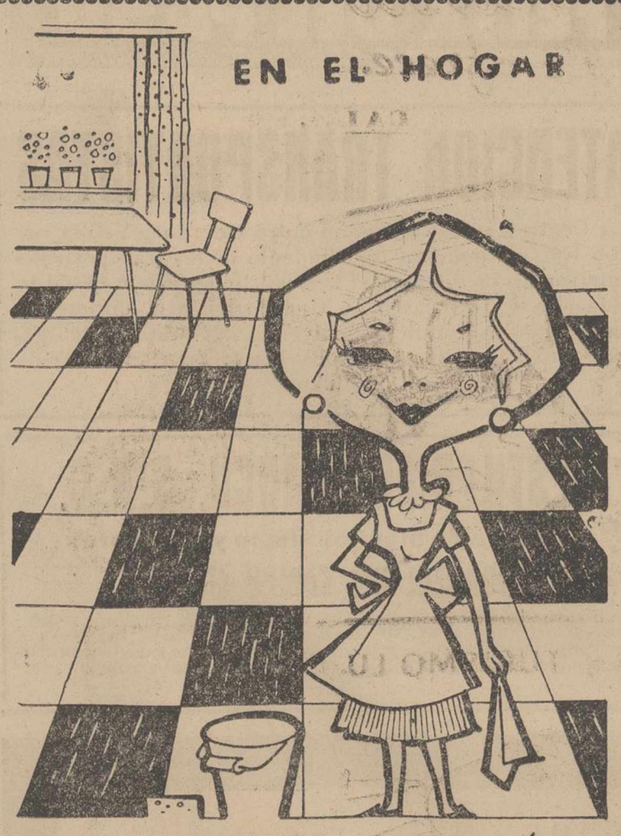

como en todas partes

sintasol

EL SUELO DE NUESTRO TIEMPO

DISTRIBUIDORES OFICIALES:

PASCUAL PASTOR MARTINEZ

Modesto Lafuente, n.º 20 — Teléfono 2229

MANUEL SIEIRAS IGLESIAS

Avda. Casado del Alisal, n.º 8 — Teléfono 3647

M.C.D.2022

La estancia en España del ministro alemán de Agricultura

Visitó, acompañado de su colega español, señor Cánovas, las realizaciones regables del Guadalorce

Málaga, 6.—El ministro de Agricultura de Alemania occidental, señor Werner Schwarz, acompañado de su colega español, don Cirilo Cánovas, directores generales de Agricultura y Colonización, técnicos alemanes y autoridades y técnicos malagueños han visitado las realizaciones regables del Guadalorce, entre las que cabe destacar la nivelación de 1.050 hectáreas; la repoblación de 66 kilómetros de canales y 150 más de acequias principales y secundarias, con lo que se ha conseguido poner en disposición de nuevos riegos 3.100 hectáreas, encontrándose otras 1.600 en explotación. Se prevé poner en nuevos regadíos un total de 17.818 hectáreas y la instalación de 1.700 colonos en dichos núcleos de colonización.

En la actualidad se encuentran proyectados y próximas a iniciarse las obras de los pueblos de Zalea, Cerralba y Villafranca de Guadalhorce, con capacidad para 485 colonos cada uno.

Para la regularidad natural de 225 metros cúbicos, necesarios para los antiguos y nuevos regadíos, así como para el abastecimiento de aguas en Málaga, se cuenta con el actual embalse "Conde de Guadalhorce", en explotación y el proyectado sobre el río Fuadalteba.

Después de un recorrido por los sectores sexto y séptimo de la margen izquierda del Guadalorce, se detuvieron los ministros y sus acompañantes en las inmediaciones del pueblo de Pizarra donde, sobre plano y fotografías, recibieron explicaciones de la marcha de las obras en ejecución.

Seguidamente se trasladaron a los sectores primero, segundo y tercero, de la margen derecha del mismo río, en avanzado estado de transformación, deteniéndose para apreciar los trabajos realizados y los actuales en ejecución.

Completaron el recorrido por los sectores cuarto y quinto de la zona regable. Al mediodía llegaron al centro de cultivos subtropicales, situado en este mismo sector, en la barriada de Churriana. Después de visitar las instalaciones de este centro, dependiente del Instituto de Investigaciones Agronómicas del Ministerio de Agricultura, los ministros regresaron a Málaga, donde les fué ofrecido un almuerzo por las corporaciones provincial y local.—Cifra.

†

LA SEÑORA

Doña Eusebia García Peñalosa

(Vda. de E. Fernández)

Falleció en Villaumbrales el día 5 de Mayo de 1963

A los 74 años de edad

Después de Recibir los S. S. D. E. P.

Sus desconsolados hijos Luis, Moisés, Sebastián, Esteban, Felisa, Eusebia, Juan, Elenteria y Máxima Fernández García; hijos políticos, hermana, hermanos políticos, nietos, primos y demás familia,

Suplican una oración por su alma.

Finisterre, S. A.
Pompas Fúnebres: Nuestra Señora de la Calle.

MOTOS BULTACO

en sus diferentes modelos, entre ellos sus últimas creaciones en 2 H. P. Modelo metralla 62

Representantes para Palencia

Hermanos Moreno

Teniente Vellasco, 26. Teléfono 3476

†

Segundo aniversario de la señora

Doña Rafaela Cuena Gómez

y

XIV aniversario del señor

Don Felipe Martínez Ruiz

que fallecieron en Palencia, el día 5 de mayo de 1961 y el 23 de abril de 1949

A los 87 y 73 años de edad, respectivamente

Después de recibir los Santos Sacramentos

— D. E. P. —

Sus desconsolados hijos Carmen, María, Juliana y José Martínez Cuena (Maestro Nacional); hijos políticos Justino Inyesto y Mariano Martínez; hermana política Juliana González; nietos, bisnietos, primos, sobrinos y demás familia,

Suplican a sus amistades una oración por el eterno descanso de sus almas.

La misa que se celebre en la Iglesia Parroquial de Santa Marina, a las nueve de la mañana, será aplicada por el eterno descanso de sus almas.

Lotería Nacional

El premio gordo ha sido el 17.815

Le corresponden siete millones y medio de pesetas

Madrid.—A las tres y media de la tarde, se ha celebrado el sorteo de la Lotería Nacional, resultando premiados los números siguientes:

Número 17.815. Premiado con 7.500.000 pesetas.
» 45.500. Premiado con 3.000.000 de pesetas.
» 58.928. Premiado con 1.500.000 pesetas.
» 44.963. Premiado con 150.000 pesetas.
» 49.151. Premiado con 100.000 pesetas.
» 54.715. Premiado con 75.000 pesetas.

Tres premios de 50.000 pesetas, a los números 14.699, 53.752 y 1.988.

Cuatro premios de 30.000 pesetas, a los números siguientes: 44.783, 45.756, 46.960 y 51.577.

Premios de 25.000 pesetas, a los números terminados en 7.486, 3.915 y 8.763.

De 15.000 pesetas, a los terminados en 916.

Y premios de 10.000 pesetas, a los terminados en 72 y 67.

En la sede central sindical se inaugura la II Convención de la Industria farmacéutica española

Los actos fueron presididos por los ministros de Educación Nacional y Secretario General

Madrid, 6.—La II Convención de la industria farmaceutica española, ha sido inaugurada esta mañana en un acto celebrado en la sede central de la Organización Sindical, y que presidieron los ministros secretario general del Movimiento, señor Solís, y de Educación Nacional, señor Lora Tamayo.

Con los ministros se situaron en la presidencia el presidente nacional del Sindicato de Industrias Químicas, señor García Ortiz; el presidente de la Real Academia de Farmacia, señor Montequi; los inspectores generales de Farmacia de los tres Ejércitos; los presidentes de la Comisión Ejecutiva de la Convención, señores Gallego y Alonso Samaniego y el inspector general de Farmacia.

Previamente al acto inaugural, se celebró en la iglesia de San Jerónimo el Real una misa de Espíritu Santo, oficiada por el Arzobispo de Sión, doctor Alonso Muñoyerro.

Asisten a la Convención más de 800 congresistas, que llenaban totalmente el amplio salón de actos de la Casa Sindical.

El presidente de la Comisión Ejecutiva, señor Alonso Samaniego, intervino en primer lugar para hablar del balance y continuidad de la Convención. Se refirió a la primera, celebrada en Barcelona, en 1961 y destacó los avances conseguidos desde entonces en la industria farmacéutica, y cómo han sido desarrolladas las conclusiones que se adoptaron entonces. En la Convención presente están representadas más de 200 industrias. Citó como tarea realizada en los últimos años los convenios colectivos interprovinciales, que abarcan a todos los laboratorios españoles y de los que se benefician unos 20.000 productores. También citó la legislación que afecta a la Reglamentación de la Industria Farmacéutica. Aludió al impulso que se ha dado a la investigación científica y técnica en este ramo tan importante de la producción, y dijo que el grado de perfección alcanzado es tan grande, que nuestros productos se exportan a países incluso muy avanzados en estas especialidades; asimismo se refirió a las aportaciones de la industria a estas tareas de investigación, y a los modernos sistemas de propaganda. En su documentado informe, habló de la propiedad industrial y a los sistemas internacionales de patentes, con los que es preciso tener un gran cuidado porque en realidad son un arma con dos filos Puso de relieve la importancia de estrechar la unidad entre los diversos industriales farmacéuticos, que de esta forma podrán defender con más eficacia los intereses de la clase y los de España.

Terminó con frases de salutación para todos los congresistas.

Habló a continuación el presidente nacional del Sindicato de Industrias Químicas, señor García Ortiz. Se refirió a la participación importante que el desenvolvimiento de la industria farmacéutica ha de tener en el plan de desarrollo. Aludió a la regularidad del régimen de laboratorios de especialidades farmacéuticas y del registro de propiedad de las especialidades. En la balanza de pagos del país la importancia de esta industria significa un ahorro para el país de unos cien millones de dólares anuales. La situación laboral del personal que presta sus servicios en esta rama industrial, ha sido recientemente mejorada por los convenios sindicales colectivos, y es norma de los laboratorios la preocupación por el bienestar de este personal. Después de hacer un bosquejo de los problemas que afectan a esta industria, de la elevada situación científica que posee y de su cooperación a los planes de desarrollo, agradeció al ministro secretario general del Movimiento la atención que siempre había dispensado a los representantes de esta industria en cuantas ocasiones le había visitado. Asimismo expresó la gratitud de todos a los ministros de la Gobernación y Educación Nacional por su preocupación por los problemas de la industria farmacéutica, y terminó sus palabras haciendo constar públicamente la inquebrantable adhesión de todos al Caudillo.

Finalmente, el ministro secretario general del Movimiento, señor Solís, tuvo frases de elogio para los representantes de la industria farmacéutica, que partiendo de la nada hace unos años han conseguido elevarla hasta ser una de las primeras del país y colocarla a la vanguardia de las del mundo; así lo demuestra el prestigio de nuestras especialidades farmacéuticas que son famosas en España y en el mundo entero. Exhortó a todos para que sigan trabajando con fe y entusiasmo en el mejor servicio de España y mostró su optimismo y confianza en la coyuntura actual del país, en lo económico y científico, en cuya coyuntura corresponde un importante papel a la industria de especialidades farmacéuticas. Por último, declaró abiertos los trabajos de la Convención.

Desde la Casa Sindical, los congresistas se trasladaron a la Facultad de Farmacia para visitar la Exposición que ayer se inauguró oficialmente. Después, en el Aula Magna de dicha Facultad, comenzaron los trabajos con el examen de la primera ponencia: «Relaciones entre la Universidad y la industria farmacéutica».—Cifra.

REPRESENTANTES

En pueblos de la provincia, mayores de 500 habitantes, precisa importante fábrica de persianas

Artículos de fácil venta, comisiones elevadas. Dirijanse a:

COMERCIAL ESPAÑOLA

S A X. Alicante

†

LA SEÑORA

Doña Mercedes Alfaro Bertol

Falleció en Palencia el día 4 de mayo de 1963

A los 64 años de edad

Después de recibir los S. S. D. E. P.

Su apenado esposo Ricardo Gatón Cidón; hermanas Elena, Gregoria, Irene, Julia y Angela Alfaro; hermano político Sabino Cambra; sobrinos, primos y demás familia,

Suplican una oración por su eterno descanso.

La conducción y los funerales se efectuaron los días 5 y 6 respectivamente.

Casa mortuoria: General Mola, 158, 1.º.

«EL OCASO, S. A.»

HONTIYUELO

El ilustre oftalmólogo doctor Castroviejo se encuentra en estado de extrema gravedad

Se halla en Bilbao, donde había operado a su madre de cataratas

Bilbao, 6. — El ilustre oftalmólogo, de fama mundial, don Ramón Castroviejo, se encuentra en estado de «extrema gravedad».

El Dr. Castroviejo sufrió en la tarde de ayer repentinamente un ataque de pancreatitis hemorrágica, encontrándose en el hotel donde se hospeda. Inmediatamente fueron avisados dos médicos bilbaínos, amigos personales del enfermo, quien solicitó también se comunicara el hecho a los doctores Duarte y Casas, de Madrid.

Estos dos se pusieron rápidamente en camino y llegaron a Bilbao sobre las cinco de la madrugada. Sin descansar, se trasladaron a la clínica donde se encontraba el ilustre enfermo, al que procedieron seguidamente a intervenir, operación que se prolongó hasta bien avanzada la mañana, siendo ayudados por otros médicos bilbaínos.

Se sabe de forma particular que la intervención ha sido perfecta ,aunque nada puede decirse sobre el estado de mejoría del enfermo, hasta que transcurra el correspondiente período postoperatorio.

El Dr. Castroviejo continuaba a primera hora de la tarde bajo los efectos de la anestesia.

Se da la circunstancia de que los análisis previos que se le hicieron al enfermo no acusaron la enfermedad que después quedó confirmada en la intervención.

Como se sabe, el Dr. Castroviejo había llegado recientemente a Bilbao desde Nueva York, donde reside, para proceder a intervenir a su madre de un ojo y anteriormente la había operado del otro, por sufrir cataratas en ambos, y también intervino a una anciana sirviente de la casa. Ambas se encuentran perfectamente. Igualmente durante su estancia en España, que iba a ser corta, pues proyectaba salir ayer mismo para París, se trasladó a Salamanca, donde recibió el título de doctor «honoris causa» de aquella Universidad.—Cifra.

Temor en Haití

(Viene de primera página)

Por otra parte se ha sabido que paracaidistas dominicanos se hallan listos para la acción, en una base naval de Barahona, cerca de la frontera con Haití.—Efe.

UNIDADES DE LA MARINA NORTEAMERICANA, FRENTE A HAITI

Santo Domingo, 6. — Unidades de Marina norteamericanas con fuerzas de infantería, se mantienen a corta distancia de la capital de Haití, Puerto Príncipe dispuestas a desembarcar sus efectivos caso de que se produzcan desórdenes.

Las fuerzas dominicanas, a lo largo de la frontera con Haití, están preparadas para entrar en acción, al tiempo que unidades de tanques están siendo embarcadas en el puerto de la capital.

La situación es tensa, pero los diplomáticos creen que esa activa movilización de las fuerzas dominicanas parece más un gesto de presión política contra Haití que preparativos para un ataque inmediato.—Efe.

CUANDO PIDA UN MUEBLE DE FORMICA EXIJA QUE SEA FORMICA

el auténtico laminado decorativo marca Formica.

Pida esta etiqueta al comprar un mueble de Formica, e insista en conseguirla, es la mejor garantía de que ha adquirido el mejor laminado decorativo del mundo y además le da derecho a participar en el sorteo de un Seat 600

DISTRIBUIDORES EN ESTA PLAZA

MANUEL SIEIRAS IGLESIAS

Casado del Alisal, número 10 - Teléfono núm. 3647

PASTOR - Materiales de Construcción

Modesto Lafuente, núm. 16 - Teléfono núm. 2290

21 Asamblea Nacional de Asociaciones de la Prensa

Se inauguró en Córdoba, bajo la presidencia del señor Gómez Aparicio

Córdoba, 6.—Hoy ha sido inaugurada solemnemente la 21 Asamblea Nacional de la Federación de Asociaciones de la Prensa.

A las once de la mañana, en la Catedral, se celebró con asistencia de los asambleistas una misa de espíritu Santo que fué oficiada por el Obispo de la Diócesis, Monseñor Fernández Conde. Ocuparon la presidencia el gobernador civil, señor Mateu de Ros; el presidente de la Federación Nacional, señor Gómez Aparicio; subdirector general de Prensa, señor Molina Plata; consejeros nacionales y otras personalidades. El Prelado pronunció una elocuente plática en la que glosó el significado de la Prensa y las responsabilidades de los periodistas ante los problemas nacionales y universales. Terminada la misa, los asambleistas se trasladaron al Alcázar de los Reyes Cristianos, recientemente restaurado y en el salón de los Mosaicos se celebró la sesión de apertura. Presidió el gobernador civil con el señor Gómez Aparicio, Obispo de la Diócesis y demás autoridades y representaciones.

El presidente de la Asociación de la Prensa de Córdoba, señor Quesada Chacón, habló en primer término dando la bienvenida a los asambleistas y deseándoles una grata estancia en córdoba, ciudad de tanto abolengo histórico y artístico. Seguidamente, el alcalde de la ciudad, señor Guzmán Reina, se congratuló de que los periodistas españoles hubieran elegido a Córdoba como marco de su Asamblea, añadiendo que Córdoba les recibía con los brazos abiertos.

Don Pedro Gómez Aparicio saludó a las autoridades y asambleistas y, especialmente a los cuatro periodistas portugueses que en calidad de observadores asisten a las tareas de la Asamblea. Hizo un canto a Córdoba y puso de relieve su generoso espíritu de solidaridad y hospitalidad; agradeció los elogios que las autoridades habían dedicado al periodismo español, afirmando que éste está siempre al servicio de la verdad para contribuir así al engrandecimiento de España.

Por último, el gobernador civil, en nombre del Jefe del Estado, declaró inauguradas las sesiones de la veintiuna Asamblea.

Desde el Alcázar de los Reyes Cristianos, los asambleistas y autoridades se trasladaron a un hotel donde el Ayuntamiento les ofreció un almuerzo.—Cifra.

VENTA DE LOCALES COMERCIALES

- En magníficos inmuebles nuevos con la mayor parte de las viviendas vendidas.
- Préstamos oficiales y grandes facilidades de pago.
- Exentos del 90 % de contribuciones e impuestos durante 20 años.
- Precios sin competencia.
- Interesantísimos para ocuparlos y como inversión.
- Inmejorable emplazamiento.
- Véanlos en Plaza de Cervantes, 8 (detrás de la Catedral).

ATENCION TRANSPORTISTAS

La Central Térmica situada entre Guardo y Velilla del Río Carrión pone en conocimiento de los transportistas interesados en efectuar el transporte de carbón desde la estación de ferrocarril de Guardo hasta el Parque de Carbón de la Térmica, incluyendo la carga y descarga, que pasen sus ofertas y consultas al apartado 1405 de Bilbao

DESTILERIAS FRANCO, S.R.C.

Fábricas de alcohol vínico y de licores

MONREAL DEL CAMPO (Teruel)

Para satisfacción y tranquilidad de sus señores clientes y consumidores, esta fábrica PUEDE GARANTIZAR que todos sus productos, tanto alcoholes, como licores a granel y embotellados, responden plenamente a las condiciones de salubridad e higiene determinadas por la Ley.

EL SEÑOR

Don Midácrito Quijano

Falleció en Lobera de la Vega el día 4 de Mayo de 1963

A los 44 años de edad

Después de recibir los S. S. y la Bendición Apostólica de Su Santidad

D. E. P.

Su desconsolada esposa doña Pilar Casas; hijos Rosa-Mari, María-Jesús, Pedrito y Pilar Quijano Casas; madre Eufemia Marcos; padres políticos Heraclio y Ausencia; hermanos Evangelina y Minervino Quijano; hermano político Felicísimo Quijano; sobrinos, primos y demás familia,

Suplican a sus amistades una oración por el eterno descanso de su alma

M.C.D.2022

Academia de Ingenieros del Ejército

Autorizada por la Superioridad la adquisición, por concurso, de ciento cincuenta toneladas de carbón para calefacción para la campaña invernal 1963-64, se admiten ofertas en sobre cerrado y lacrado hasta el día treinta del presente mes de mayo, estando a disposición de los interesados en la Jefatura del Detall de este Centro los correspondientes pliegos de condiciones técnicas y de bases económico-administrativas.

Los anuncios serán por cuenta de los adjudicatarios.

Burgos, uno de mayo de mil novecientos sesenta y tres.

El Teniente Coronel Jefe del Detall, JUAN SANCHO-SOPRANIS FAVRAUD.

REFRIGERACION

ALGUNOS DE NUESTROS FABRICADOS

General Mola, 8 Gran Vía, 10
VALLADOLID SALAMANCA

ACONDICIONAMIENTO DE AIRE
SECADEROS AGRICOLAS E INDUSTRIALES
BAJAS TEMPERATURAS CON DESCONGELACION AUTOMATICA

ESPECIALIDADES EN ACERO INOXIDABLE

SISTEMAS SADFE

Banco Español de Crédito

Domicilio Social: Alcalá, 14. MADRID
Capital desembolsado y reservas: 2.956.670.635,50
503 Dependencias en España y Africa

SUCURSAL EN PALENCIA: Don Sancho, núm. 10 (Frente a la Diputación)

Atiende especialmente a los AGRICULTORES, pagando LIBRE DE GASTOS, los contratos negociables del SERVICIO NACIONAL DEL TRIGO

LIBRETAS DE AHORRO
CHEQUES DE VIAJE

Sucursales en la Provincia: Aguilar de Campoo, Saldaña y Villada
Aprobado por la D. G. de B., con el núm. 3843

anuncios por palabras

Alquileres

SE ARRIENDAN dos hectáreas en el Portazgo. Mondoruza.

DESEO alquilar cochera amplia. Razón, Teléfono 2822.

ARRIENDASE cortes alfalfa. Villa Dolores. Carretera Villamuriel.

ALQUILO local céntrico. Informes, Plaza de Cervantes, núm. 8, segundo.

VENDO furgoneta tipo furgón, Morris 11 H. P., en perfecto estado. No contesto cartas. Cervera de Pisuerga. Antonino Cabeza Sendino.

Automóviles

RETENES, rodamientos, segmentos especiales para motocicletas. Balmes, 14 (garaje).

AGENCIA España. Academia de conductores. Enseña a conducir con automóviles nuevos y modernos.

AGENCIA España. Academia de conductores. Carnets garantizados. Don Sancho, 16 (Banco Español de Crédito). Teléfono 22-58.

AGENCIA España. Academia de conductores. Modernísimo sistema de enseñanza. Profesorado competentísimo, clases ininterrumpidas desde las nueve de la mañana.

ALQUILER sin chofer, Seat 600, Seat 1.400 C. Ultimos modelos. Autos Espino. Avenida Cuba, 8. Teléfonos 1764, 8631.

VENDO camión Chevrolet, 21 HP., modelo 39, carga 5.500 kilos, buen estado. Viuda Vicente Villagrá. Paredes de Nava.

COMPRO coche pequeño, moderno. Auto Escuela Carmelo, junto al Banco Santander.

SE VENDE camión Morris comercial, motor Perkins. Talleres Asturias, Servicio Pegaso. Palencia.

SE VENDE Seat 600, perfecto estado. Marugán. Saldaña.

Compras

BOTELLAS vacías compra Olegario Fernández.

Fincas

OCASION

FABRICA DE HARINAS

en Cevico de la Torre (Palencia), con todas sus dependencias y lote de tierras pertenecientes a la misma heredad. Informes teléfono 2-45-22. Valladolid

VENDO en provincia de Palencia, casa, huerta, gallinero, muy barato. Razón, Sr. Torices. Julio Ruiz de Alda, 9. Teléfono 27172. Valladolid.

ARRIENDO, vendo o doy en aparcería 40 hectáreas tierra secano a cada hoja. Informes, Farmacia Herrero. Mayor, 30. Palencia.

SE VENDE Molledo-Silio, Sr. Macho, casa, cuadra, agua corriente; siete fincas muy buenas, una hora de tren a Santander.

VENDO casa, llave en mano. Las Palmas, 25. Barrio del Otero.

Ganados y aves

VENDO yegua 8 años, con su potra. Alejandro Abia. Sotobañado.

SE VENDEN 55 ovejas. Nicasio Rodríguez. Autilla del Pino.

VENDO un primal, dos borrillos, 23 corderos gordos y 80 pollos de uno doscientos. Silvano del Río. Gozón de Ucieza.

VENDO un cancín de primera. Desiderio Frechilla. Husillos.

SE VENDE un borro. Frente a Queserías Franco Españolas. Benito Doyague.

POLLITAS y pollitos todas clases. Alisal, 6. Teléfono 3231.

MULAS vendo dos, siete años, ocho dedos. Tratar, Mariano Tejeda. Carretera Villamuriel. Palencia.

VENDO o cambio caballo superior, vale para semental. Ceferino Meléndez. Santillán de la Vega.

VENDO 42 ovejas emparejadas, en Villanuño de Valdavia. Tomás Macho.

VENDO cerdos al destete. Pastores, 16.

VENDO cerdos destete. Segundo Barrio. Calle San Quintín, 5.

VENDO cerdos destete. Casas de la Construcción, 21.

SE VENDEN ocho ovejas borras y cinco corderas, en Autilla del Pino. Gregorio Alonso.

VENDO tres cerdas de 85 a 90 kilos. Para tratar, Tomás Trancho. Finca La Santina. Villaldavín.

PROCEDENTES de Torrelavega vendo 20 jatos pasteros, buena raza. Para tratar, Angel Pérez. Santoyo.

SE VENDEN cinco ovejas emparejadas y tres sin emparejar. Alba de Cerrato. Crescencio González.

Hospedajes

CASA confortable tomaría un pupilo o matrimonio con derecho cocina. Informes, Hermanos López Francos. Bar Villar.

Maquinaria y Reparaciones

SEMBRADORAS de patatas marca "Super-Frefer", de importación francesa. Siembra tubérculos, maíz y toda clase de granos, trasplanta, fertiliza y riega la planta. Una de las máquinas de mayor uso en el Mercado Común Europeo. Exclusiva de venta, Almacenes de Maquinaria Ortega y Ortiz de Zárate.

NEUMATICOS, correas de ventilador, correas trapezoidales. Navamuel. Casado del Alisal, E. Teléfono 1937.

ARADOS y cultivadores tractor, todos sistemas, rodillos, rastras, riegos aspersión para tractor, motores, guadañadoras, segadoras de acero "El Ciervo", respigadoras, piezas de recambio. Almacenes Pinacho.

VENDO diferencial Opel para seis toneladas, freno hidráulico Servo y Depresor, buen estado. Calle Astudillo, 10. Palencia.

VENDO torno 1'50 moderno, taladro de 30 y mucha herramienta manual. Informes Garaje Gallego. Paredes.

Trabajo

NECESITO conductores para ómnibus, cobradores y mecánico para coches de línea, bien retribuído, preferible los que hubieran desempeñado dicho cargo. Automóviles Aja.

SASTRERIA, nueva, reformadora, vuelta. Caneja, 13. Frente Gran Vía.

NECESITO pastor de San Pedro en adelante. José Casero. Villaviudas.

NECESITO chico desde 18 años, para huerta. Huerta Los Hoyos. Eutiquio Diez.

SE NECESITA chofer. Santos Verano. Monzón de Campos.

CHICA servir necesita matrimonio solo. Menéndez Pelayo, 13, primero.

NECESITO chico adelantado, barra o comedor. Bar Flor.

NECESITO chicos de 14 a 16 años. Gaseosas Prádanos.

SEÑORA: Reforme su infiernillo de petróleo a butano. Reparaciones "Zapata". General Amor, 3. T. 3201.

SE NECESITA mozo para almacén de vinos. Casado del Alisal, 24.

PRECISAMOS pantaloneras y pieceros. Trabajo fino. Manufacturas Poza. Sastrería.

NECESITO cocinera, buen sueldo. Hotel Valenciaga. Reinosa.

MOZO almacén con informes, se necesita. Uralita. Avda. José Antonio 17. Palencia.

SE NECESITA oficial de carnicería. Dirigirse por escrito al núm. 2.000. Alas, S. A. María Molina, 10. Valladolid.

SE NECESITA chico de 17 años para industria. Informarán esta Administración.

SE NECESITA una chica para Madrid. Teléfono 3549.

OBRERO agrícola necesito, facilitándole vivienda. Baños de Cerrato. Angel Paredes.

NECESITO pastor de San Pedro en adelante. Alfonso Cabezudo, en Baltanás.

Traspasos

TRASPASO sastrería y pañería acreditada y céntrica. Guardo. González Valdizán.

TRASPASO tienda ultramarinos. Informes, Almacenes Palencia.

SE TRASPASA cambio de novelas, por no poderlo atender. Carretera Santander, núm. 30.

VENDO o traspaso panadería doscientos kilos, facilidades. Grajal de Campos (León). Teodosio Carnicero.

Varios

COCINAS de hierro y esmaltadas, cuartos de baño, económicos y lujo, precios afinados. Pastor. Modesto Lafuente, 20. Palencia.

LA HORTENSIA. Materiales construcción. Madrigal Martínez Hermanos. 4.

PLACAS uralita, para tejados; decorativas para cuartos de baño, duchas, cocinas, fachadas, establecimientos comerciales, etc., inalterables a la humedad y elementos atmosféricos. Uralita. Agencia de Ventas. Avenida José Antonio, 17. Teléfono 1455. Palencia.

POR DEJAR labranza vendo macho y mula seis a siete años, ocho a nueve dedos; corral con tenada grande, lindero carretera León-Palencia. Becerril de Campos. Santiago de la Calva.

VENDO carro a elegir entre dos. Ensacadora grande seminueva, 500 cántaros vino clarete. Domiciano Borro. Villamediana.

VENDEMOS 3 ensacadoras, una Urbón, dos Barrios, 4 carros buen uso, segadora Deering, 600 cántaros de vino. Cooperativa Villamorco.

VENDO 300 metros varilla de cuatro milímetros; máquina segar Ajuria, rodillo; dos carros de varas; desgranadora de maíz; arados varios tipos y atalajes. Mariano Prieto, 1.

SE VENDE carriola 4.000 kilos y parejada. Andrés Baldeón. La Serna.

Vehículos

VENDO tractor marca Cormick Farman, 28 HP. Luciano Escudero. Lantadilla.

VENDO Vespa y sidecar. Ave María, tardes. Gerardo Rodríguez.

SE VENDE coche niño, moderno. La Paz, 6, tercero, A.

SE VENDE motocicleta «Montesa». Avda. Casado del Alisal, 39 (Almacén). Palencia.

Ventas

VENDO corte alfalfa siete cuartas. Virgilio Gútiez. Villalobón.

VENDENSE 40 kilos semilla alfalfa seleccionada por sobrante. Félix Bustos. Sindical. Palencia.

NOVIOS, vuestros muebles en "El Trust del Mueble". Detrás del Gobierno Civil.

TUBOS de cementos, fabricación mecánica, prensados y vibrados, calidad inmejorable. "Arroyo". Casado del Alisal, 41.

VIGUETAS «Castilla», bovedillas de cemento, ventanales, postecillos cerramiento, soportapostes y toda clase de prefabricados de hormigón. "Arroyo". Casado Alisal, 41.

MADERAS construcción y carpintería, precios muy económicos. Hernando. R. Argentina, 7.

PATATAS de siembra, pídalas a Joaquín Aguado, almacén. Avenida Valladolid, 20. Teléfono 1560.

SEMILLA de maíz híbrido PIONEER, gran rendimiento. Estrada, 33. Teléfonos 3790-262. Palencia.

ALFALFA, vendo estupendo primer corte, ocho obradas, tercer año, al kilómetro 2 carretera de Husillos a Palencia. Finca La Regalada. Husillos (tardes).

PIENSOS «PREPISA». Mayor rendimiento. Fábrica en Palencia, Carretera Grijota. Teléfono 3477.

JOSE M.ª de la Sierra González, vende o arrienda sierra mecánica con carnet de maderista, molino de piensos y vivienda con cuadra y almacenes y una huerta de una hectárea, todo libre, situado en La Piedad, de Herrera de Pisuerga. Para verlo y tratar, con su dueño.

SE VENDEN 60 chopos lombardos. Agustín Herrero. Renedo de Valdavia.

AVICULTORES, hueveros, vendo cartones, cajas. Granja La Carrionesa. Plaza Abastos. Teléfono 2766.

SE VENDE hermoso mostrador madera, cinco metros largo, uno ancho, buen precio. Marín. Plaza Mayor.

VENDO traje comunión niño. Casas del Hogar. 19, segundo, izda.

VENDO vestido primera comunión niña. Panaderas, 18, primero.

La categoría internacional de Cervezas EL LEON, ha quedado demostrada en las últimas Olimpíadas Europeas de la Cerveza (Bruselas), al conquistar en dura competición con las mejores marcas de dieciseis países un 2.º Premio, (Medalla de Plata), que la sitúa a la altura de las cervezas alemanas, suizas, belgas, holandesas, etc., y naturalmente, como la mejor de todas las españolas.

Se saborea y gusta más. Transparente, saludable y digestiva, la cerveza EL LEON es la mejor cerveza de España.

Adóptela, y deje que su paladar la compruebe.

la mejor cerveza de España

PILSEN ESPECIAL MUNICH

CERVEZAS
EL LEON
CATEGORIA INTERNACIONAL
convierte la sed en placer

Para cualquier tipo de tractor

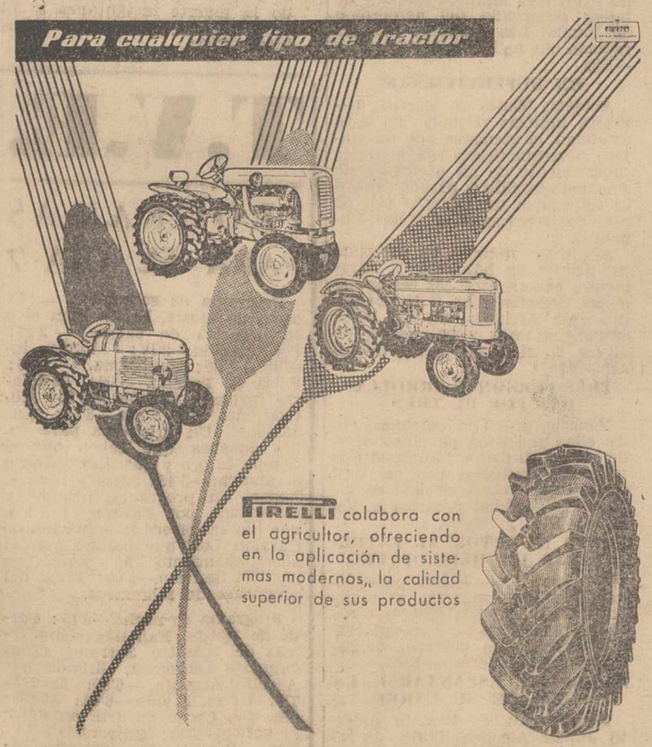

PIRELLI colabora con el agricultor, ofreciendo en la aplicación de sistemas modernos, la calidad superior de sus productos

PIRELLI
para el agricultor moderno

NAVAMUEL
Casado del Alisal, E.-Tlfno. 1937

RIEGO POR ASPERSION

El riego por aspersión pretende demostrarte prácticamente que la lluvia artificial es efectiva como la natural.

El riego por aspersión es más ventajoso porque:

- No es necesario nivelar los terrenos.
- Se produce ahorro de agua.
- Se ahorra mano de obra.
- No se produce erosión.
- El agua se reparte uniformemente.

Podemos darle referencia de innumerables instalaciones
Consúltenos sin compromiso

TEJEDA Y CIA., S. L.

Becerro de Bengoa (Frente Emisora) PALENCIA

Escuela de Maestría Industrial de Palencia

Durante el presente mes de mayo, estará abierta la matrícula en este Centro, para aquellos alumnos de los Talleres Escuela Sindicales «Virgen de la Calle», de Palencia, Venta de Baños, Guardo y Barruelo de Santullán, así como de la Escuela de Formación Profesional «Nuestra Señora de la Piedad», de Herrera de Pisuerga; que quieran dar validez oficial a los estudios que cursan en los citados Centros.

Los cursos y especialidades de los que puedan examinarse, así como las condiciones necesarias, se encuentran detalladas en el tablón de anuncios de esta Escuela.

Palencia, mayo de 1963.

El Director, DOMINGO SALVADOR GARCIA

IMPORTANTE EMPRESA

precisa empleado administrativo, con amplios conocimientos de cálculo y mecanografía. Inútil presentarse sin estar bien preparado. Diríjanse por escrito indicando su historial profesional al apartado 86

53 PLAZAS

2.ª OPOSICION EXTRAORD. CUERPO ADMINISTRATIVO ADUANAS
Instancias hasta el 20 de Mayo. — Exámenes en Octubre
OCASION UNICA BACHILLERES Y PROF. MERCANTILES. — AMBOS SEXOS. — Ingresos: 8.000 Ptas. MENSUALES APROXIMADAMENTE

ACADEMIA "ANTIGUA I - AGUIRRE"

Sandoval, 8. Tef. 2246272. — Madrid, 10
ULTIMA OPOSICION: DE 53 PLAZAS OBTUVIMOS 42

¡¡ATENCION!!
Necesito
COLCHONERA O COLCHONERO
trabajo diario
LANA-FLOR. PALENCIA

M.C.D.2022

LOS TOROS

Fermín Murillo cortó una oreja en Madrid

El novillero César Ortega gravemente herido

PEDRES VOLVIO A TRIUNFAR CORTANDO DOS OREJAS

Grave herida del banderillero José Montañés

Muy nutrida, sobre todo en novilladas, ha sido la primera jornada dominguera del mes de mayo.

La nota más destacada ha sido el triunfo, corte de oreja, del matador aragonés Fermín Murillo en la Plaza de las Ventas, de Madrid. Fermín todo voluntad y valor, entrega decidida y coraje, a pesar de las pocas facilidades que las empresas poderosas le ofrecen, sigue su recto camino. Un torero que por su honradez merece todos nuestros respetos.

Ostos y «El Viti», en la Ciudad Condal, estuvieron flojillos. El torero de Ecija, quizás todavía resentido de su reciente herida, no dió todo lo que corrientemente suele dar, sufriendo un fuerte golpe casi en el mismo sitio de su última cornada.

El novillero vallisoletano, César Ortega, un buen torero pero con poca suerte, volvió a salir de la plaza a hombros de las asistencias. Una cornada de quince centímetros, que, en un alarde de pundonor, no le impidió matar a su primer enemigo. También en la misma plaza, Tudela, el banderillero José Montañés fue gravemente herido, y es que los novillos de José L. Hernández fueron mansos y peligrosos.

Nota destacada fue el triunfo del albaceteño Pedrés. El ya veterano matador de toros, aunque sea joven de años, ha vuelto a los ruedos con ganas y empuje. Se arrima, y como torea bien, no es extraño que salga a triunfo por tarde. Triunfos tan claros como el alcanzado en Figueras, donde cortó dos orejas.—G. M. S.

CORRIDAS

FERMIN MURILLO CORTO UNA OREJA

Madrid, 5.—Plaza Monumental. Toros de don Manuel D'Assuncao, de Portugal, con poder y casta.

Joaquín Bernadó, estocada buena y descabello. Aplausos y algunos pitos. En su segundo torea superiormente. Aplausos que se convierten en ovación al sonar algunos pitos.

Fermín Murillo, en su primero, estocada buena. Aplausos y algunos pitos. En el cuarto, magnífica faena. Ovación, una oreja y vuelta al ruedo.

Antonio Ortega «Orteguita», visiblemente resentido de su última cogida, dos pinchazos, estocada y descabello al tercer intento. Aplausos en premio a la faena. En el que cerró plaza, «Orteguita abrevia. Estocada corta. El público se enfada por la brevedad de la faena.

Peso de los toros en vivo: 500, 470, 463, 482, 512 y 515.—Cifra.

JAIME OSTOS LESIONADO

Barcelona, 5.—Ganado del Vizconde de Garcigrande. Un novillo para el rejoneador Angel Peralta, de Salvador Guardiola.

Peralta, ovación.

Los toros de Garcigrande muy bien presentados, de peso y codiciosos, pero sin fuerza.

Jaime Ostos, ovacionado al veroniquear. Pinchazo y estocada. En su segundo, dos pinchazos, dos medias y descabello. Pitos. Sufrió durante la faena un puntazo y pasa a la enfermería.

El Viti, faena muy torera y mata de media. Ovación. En su segundo, faena de dominio para dos estocadas, entrando recto. Descabello al primer intento. Ovación.

Andrés Vázquez, pinchazo hondo y estocada. Petición de oreja y dos vueltas. En el que cierra plaza, media estocada y descabello. Ovación y vuelta.

En la enfermería facilitaron el siguiente parte facultativo: Al finalizar la lidia del cuarto toro ingresó en la enfermería Jaime Ostos afectado de un desgarro muscular con hematoma en el muslo derecho a nivel de una reciente herida por asta de toro.

Peso: 509, 525, 500, 576, 544 y 579 kilos, el ganado de lidia ordinaria.—Cifra.

SEGUNDA DE LA FERIA DE JEREZ

Jerez, 5.—Segunda de feria. Toros de don Fermín Bohórquez, que dieron buen juego. Muchos extranjeros en los tendidos.

Fermín Bohórquez, ovación.

Miguel Mateo «Miguelín», faena por bajo para una estocada y cinco descabellos. Aplausos. En su segundo es volteado. Media y otra de la que rueda el bicho. Ovación, una oreja y saludos. Se retira a la enfermería.

José Martínez «Limeño», mata de dos medias. Ovación y saludos. En su segundo, buena faena para tres pinchazos y media, descabellando a la primera. Ovación, vuelta y saludos.

Carlos Corbacho, faena con pases por alto. Ovación y saludos. En el que cierra plaza, tres pinchazos. Ovación, vuelta y saludos.

Miguel Mateo ha sido asistido en la enfermería de esguince en los dos tobillos y en el pie izquierdo. Pronóstico reservado.—Cifra.

FRANCISCO RODRIGO CORTO UNA OREJA

Puerto Llano, 5.—Segunda de feria. Un novillo y seis toros de don Alberto González Carrasco, ganado bueno y que cumplió.

Los rejoneadores Lolita y Cándido López Chaves obtuvieron una oreja en su novillo.

Luis Alfonso Garcés, faena tranquila en sus dos toros. Ovación y vuelta, y silencio.

Victoriano de la Serna, ovación y salida. En el segundo silencio.

Francisco Rodrigo, muy valiente. Ovación, oreja y vuelta. Ovación en el segundo.—Cifra.

TRIUNFO DE PEDRES QUE CORTO DOS OREJAS

Figueras, 5.—Corrida de feria. Seis toros de Matías Bernardos y uno de Antonio Pérez Tabernero Sanchón, para el rejoneador Rafael Peralta. Todos de bonita lámina y fuertes con los caballos.

Peralta despachó al morlaco de cuatro rejones de muerte. Dos orejas y vuelta.

Pedrés, variada faena para pinchazo y media. Aplausos. En su segundo, superior. Una entera que basta. Dos orejas y vuelta.

«El Trianero», a su primero, faena de aliño para cuatro pinchazos. Silencio. En su segundo, buenas series de naturales para tres pinchazos y una entera y descabello al tercero. Silencio.

«El Imposible», faena de alivio para dos enteras y descabello al segundo. Silencio. Al que cierra plaza faena que fue muy aplaudida, sobre todo toreando al natural. Estocada. Dos orejas y vuelta.—Cifra.

NOVILLADAS

NOVILLADA EN VISTA ALEGRE

Madrid, 5.—Plaza de Vista Alegre. Novillos de José Rufino Moreno Santamaría, con casta, nervio y haciendo todos magnífica pelea con los caballos. La mayoría aplaudidos en el arrastre.

José Serrano «Joselillo», en su primero, mata de una entera atravesada, dos medias, pinchazo y una pescuecera. Aplausos. En su segundo, faena valiente. Dos pinchazos y una entera atravesada. Silencio.

Luis Antonio Romero, al primero lo mata de soberbia estocada volcándose sobre el morrillo. Gran ovación, una oreja y vuelta. En el otro, pinchazo y una entera entrando bien. Ovación y vuelta.

Tomás Parra, venezolano, debutante, en su primero demostró escasez de conocimientos y de valor. Trasteo breve y embarullado para matar de una pescuecera. Pitos. En el otro hizo magnífica faena por naturales, citando desde lejos, que arrancaron grandes ovaciones. Dos estocadas. Ovación y vuelta.—Cifra.

Valencia, 5. — Novillos de Arturo Pérez López. Regulares.

Curro Montenegro, división de opiniones en uno y aplausos en el otro. Zurito, dos orejas, petición de rabo y vuelta. En su segundo, ovación. «El Pireo», ovación y vuelta en uno. Ovación en el último.

Zaragoza, 5.—Novillos de Tulio Vázquez y herederos de don Isaías. Uno sustituido por exceso de peso por otro de Solís.

Guillermo Sandoval, mejicano, aplausos en uno. Ovación en el otro.

José María Aragón, ovacionado en su primero. En su segundo, mata de entera y descabello.

Paco Moreno, división de opiniones. En el que cierra plaza, silencio.

Cáceres, 5.—Novillos de Víctor y Marín.

Juanito Tirado, palmas y silencio.

Manuel Alvarez «El Bala», dos orejas y vuelta.

Fernando Dos Anjos, petición y dos vueltas. En su segundo resultó cogido. Termina con el bicho Tirado. Una oreja para Dos Anjos, que sufrió una cornada grave de doce centímetros.

Tarragona, 5.—Novillos de Antón Alonso.

Efraín Girón, una oreja en uno y petición de otra en el segundo.

Luguillano, aplausos. En el otro, petición de oreja.

Camino, petición en su primero y una oreja en el que cerró plaza.

Palma de Mallorca, 5.—Cuatro novillos del Vizconde de Garcigrande, bravos; uno del Conde de Villafuerte Bermejo, reservón, y uno de Lamamié de Clairac, difícil.

Oscar Cruz, peruano, muestras de desagrado. En el otro, ovación y vuelta.

Sánchez Fuentes, ovación y vuelta, y palmas.

Juan Calleja, oreja, petición de otra, dos vueltas. Oreja, vuelta, y salida a hombros.

Coruña, 5. — Novillos de Antonio Martínez.

Perucha, ovación y silencio.

«El Cordobés», gran ovación y vuelta. En el otro, ovación, dos orejas, dos vueltas.

Gabino Aguilar, mejicano, ovación en uno. En el último aplausos.

San Sebastián de los Reyes, 5.—Novillos de Antonio de la Cova. Bravos. Al quinto se le dió la vuelta al ruedo.

Juan Espejo, ovación y vuelta. En el otro, silencio.

José Ortas, ovación y vuelta en los dos.

Pedro Santamaría, una oreja y silencio en el último.

Tudela, 5.—Novillos de José L. Hernández, mansos y peligrosos.

César Ortega, resultó cogido. Mata de una estocada. Aplausos. Pasa a la enfermería.

Curro Ortuño, dos orejas y dos vueltas. En el que mata sustituyendo a Ortega, petición. En el cuarto, un aviso.

«El Campiñes», ovación en uno y dos avisos en el otro.

César Ortega, sufre una cornada de pronóstico menos grave.

El banderillero José Montañés fue corneado gravemente.

TRABAJADOR: Estar inscrito en los Censos de Productores de la empresa es requisito imprescindible para tomar parte, tanto como candidato, como elector, en las próximas Elecciones Sindicales.

REPORTAJES "DIARIO-DIA"

¿Quién dará un heredero varón a HASSAN II?

- Se habla de un nuevo feliz acontecimiento en la corte de Rabat
- Nadie conoce a Latifa Amhurok, que según razonables conjeturas, es la esposa del Soberano marroquí
- Mientras no tenga un heredero, Hassan no pilota su avión personal ni sus coches fuera de serie y viaja con los medios más seguros

Por Francois LESOURD

En vida de su padre, Mohamed V, Hassan podía permitirse viajar en helicóptero, como en la foto, ahora, mientras llega un heredero, sólo puede viajar en tren y barco. (Foto Europa Press)

El joven Hassan II, rey de Marruecos, visitó recientemente Estados Unidos: hizo la travesía en un buque personal y llegó a Wáshington en tren; en tren está previsto igualmente su viaje por Francia y el que efectuará a Alemania y la Unión Soviética. Cuando todos los hombres de Estado incluído el anciano Adenauer, se desplazan en "jet", estos viajes en tren del soberano marroquí aparecen como un chocante anacronismo.

Tienen, empero, una explicación: hasta que haya garantizado con un hijo varón la continuación de la dinastía, el rey desea evitar todo riesgo inútil. Por ello no pilota su avión personal, ni sus automóviles fuera de serie, ni se sirve de los "jet" para los desplazamientos fuera del país.

Esta espera del heredero podría no resultar larga: al parecer, está previsto en el palacio real un feliz acontecimiento para dentro de pocos meses. Es posible —aunque no seguro— que quien dé un hijo varón al soberano sea la misma mujer que en septiembre del año pasado alumbró en una clínica de Roma a una niña que Hassan II quiso inscribir personalmente en el Registro Civil de la capital italiana con el nombre de Myriam, que en árabe es María.

NADIE SABE QUIEN ES LA MADRE

Nadie sabe en realidad quién es la madre de la pequeña Myriam. Al parecer, se llama Latifa Amhurok y apenas ha cumplido los 17 años; dicen también que desciende de una vieja familia bereber del Medio Atlas, que su tribu es famosa por la belleza de sus mujeres y que su padre fué ayudante de campo de Mohamed V y siguió a aquél soberano al exilio de Madagascar. Otros rumores, si bien concuerdan con la tierna edad, sostienen que se trata de una muchacha ciudadana, prima lejana del Ministro de Turismo, Aluí, que no deja de verse favorecido por esta lejana parentela.

Sea como fuere, a la muchacha no le espera el título de reina y tampoco ha sido presentada a la corte, según algunos por no haber dado todavía al soberano un hijo varón. Pero hay que tener en cuenta al respecto que otro rey árabe, Hussein, presentó a su mujer en público y le dió el rango de reina antes de que tuviera un heredero.

Claro que en Marruecos, la posición de la «esposa del rey» no está bien definida. Debe recordarse al respecto que cuando Mohamed V regresó del exilio, le fueron ofrecidas coronas de flores a sus hijas pero no a las muchas mujeres —casi veinte— que hicieron el viaje con él y entre las que se encontraba con toda probabilidad la madre de la princesa Amina, nacida en Madagascar.

Otra de las preguntas que se formula la opinión marroquí es si la madre de la princesa Myriam es esposa o concubina de Hassán II. Ya se sabe que a los musulmanes les permite el Corán tener cuatro esposas y un número indefinido de concubinas. Pero la tradición quiere que el soberano tenga por lo menos una esposa y que se haya casado en el momento de subir al trono. Hay razones lógicas para pensar, pues, que la madre de Myriam debe de ser esposa de Hassán II. Y pasando de una presunción a otra, fijar la fecha en que se celebró el matrimonio: el 25 de febrero de 1961. Es decir, el mismo día en que Mohabed V murió, por no haber soportado la anestesia cuando se sometía a una operación poco peligrosa.

COMO SE ASEGURO EL PORVENIR

Por cierto, que aquel día olvidó Hassan II su pasado de «playboy» aficionado a los vehículos de carrera y las bailarinas francesas, para dar prueba de una extraordinaria madurez política. Apenas informado de la muerte de su padre, hizo que encerraran bajo llave a los médicos y enfermeras que habían participado en la operación, de tal manera que fuera él sólo quien conociera la trágica noticia. Luego, tras haberse unido secretamente en matrimonio, ordenó a las tropas fieles que ocuparan los edificios públicos, proclamó el estado de alarma y convocó a los ministros y notables, a quienes, tras anunciar la muerte de Mohamed V, solicitó la inmediata firma de un acto de sumisión. Cogidos por sorpresa, todos obedecieron. Y en menos de tres horas Hassan II, se aseguró el poder.

Un poder que no considera, de todos modos, seguro hasta que un heredero varón haya asegurado la línea dinástica y el futuro de la monarquía hereditaria, instaurada por su padre en el Marruecos independiente.

(Es un reportaje especial para Agencia FIEL-ALA. Prohibida la reproducción).

TRABAJADOR: Hasta el próximo día siete estará expuesto en tu empresa, si sois más de cinco operarios, el Censo de Productores. Asegúrate de que figuras bien inscrito.

NO-DO DE SUCESOS

Más de 200 personas ahogadas al naufragar una motora en el Nilo

Nueve muertos al estrellarse un helicóptero en Sarawak

Un norteamericano, único superviviente de un avión (con 55 personas a bordo) estrellado en el Camerún

150 PERSONAS AHOGADAS

El Cairo, 5.—Más de 150 personas se han ahogado en el Nilo al naufragar el barco que les conducía.

Se han conseguido extraer cincuenta y un cadáveres del río.—Efe.

58 CADAVERES RESCATADOS

El Cairo, 5.—Cincuenta y ocho cadáveres van rescatados hasta ahora de las ciento veinte personas que perecieron ayer al naufragar un lanchón cerca del puerto de Maghagha, sobre el Nilo, a 160 kilómetros de El Cairo.—Efe.

SON RECUPERADOS 98 CADAVERES

Minieh (Egipto), 6.—Noventa y ocho cadáveres han sido recuperados de las aguas del Nilo, como consecuencia del naufragio de una motora que se hundió el sábado por la mañana, cuando atravesaba el río. Según los datos recogidos en las localidades próximas al accidente, se registran todavía 125 desaparecidos.

Se ha confirmado que unas 250 pasajeros, en su mayoría mujeres y niños se hallaban a bordo del barco en el momento del naufragio que se produjo cerca de la localidad de Karrare.

Equipos de hombres-ranas llegados desde Alejandría continúan buscando más víctimas del accidente. Uno de los más impresionantes hallazgos ha sido el del cuerpo de una mujer joven, que tenía todavía entre sus brazos el cadáver de un niño de dos años.

MAS DE DOSCIENTOS MUERTOS

Magjaja (R.A.U.), 6.—Las autoridades han revelado que temen que más de doscientas personas hayan perecido ahogadas como consecuencia de haber volcado un transbordador, en Magjaja, hundiéndose rápidamente. Sólo diez personas pudieron salvarse.—Efe.

SE LOCALIZAN LOS RESTOS DE UN AVION DESAPARECIDO

Abiyan (Costa de Marfil), 5.—Los restos de un avión que llevaba a bordo 48 pasajeros y seis tripulantes han sido localizados esta mañana en una región montañosa del Camerún. El aparato se estrelló ayer, diez minutos después de haber despegado del aerodromo de Duala. Las primeras noticias indican que no hay supervivientes.—Efe.

UN SUPERVIVIENTE

Abidyan (Costa de Marfil), 6.—Según noticias recibidas en esta localidad, es probable que un viajero norteamericano sea el único superviviente de un accidente de aviación ocurrido el pasado sábado al estrellarse un aparato con 55 personas a bordo, en el monte Camerún.

Según las noticias en cuestión, los grupos de búsqueda y salvamento, encontraron los restos del avión, perteneciente a la compañía «Air Afrique», en un lugar situado a unos 2.000 metros de altura, en el citado monte Camerún.—Efe.

TRES PERSONAS ARROLLADAS POR EL TREN

Venecia, 6 — Tres personas, entre ellas una niña de cinco años de edad y su padre, han resultado muertas, arrolladas por un tren en un paso a nivel, situado en Villabona, localidad próxima a Venecia.—Efe.

NUEVE MUERTOS AL ESTRELLARSE UN HELICOPTERO

Singapur, 6. — Nueve personas han resultado muertas al estrellarse un helicóptero el pasado sábado en la selva de Sarawak, según anuncia un portavoz de las reales fuerzas aéreas.—Efe.

MUERE AL ESPANTARSE LA MULA DE SU CARRO

Socuéllamos, 6.—Resultó muerto Julián Alcobea Trillo, de 42 años de edad, natural de esta población, subido en su carro, la mula que tiraba del vehículo se encabritó al cruzarse con un camión, dentro del casco urbano. El camión parece que marchaba a una velocidad moderada, siendo culpa de la caballería el choque que se produjo. El camión alcanzó de lleno al carruaje, ocasionando la muerte instantánea a Julián, que deja esposa y cuatro hijos.—Cifra.

T.V.E.

PROGRAMAS PARA EL DIA 7

Programa de sobremesa. — 2: carta de ajuste. Frank Pourcel y su orquesta de cuerda. — 2'15: Presentación.—2'17: Mundo insólito.—2'30: Panorama. — 2'45: Plaza de España.—3'00: Telediario (primera edición).—3'25: Cotizaciones de Bolsa.—3'30: Las aficiones. Un programa para todos aquellos que saben que el tiempo es oro y que aprovecharlo es ahorrar.—3'45: Música para el hogar. Un programa dirigido y comentado por Enrique Franco, que hoy les ofrece la actuación de Carmen Luz, que bailará con el acompañamiento al piano de Agustín Serrano.—4'00: Final del programa de sobremesa.

Programa de noche.—6'15: Carta de ajuste. Fantasía sobre temas del maestro Serrano. Gran Orquesta Sinfónica, dirigida por Ataúlfo Argenta. — 6'30: Escuela TV. Así es la vida.—6'45: Academia TV. Curso de arte español: El gótico.—7'30: Universidad TV. 8'00: Presentación del programa de noche.—8'02: No se quede sin saberlo. Un programa creado para satisfacer la curiosidad de todos acerca de casi todo.—8'30: Sospecha, presenta el caso: «El testigo», de Philips Levere, en versión castellana para TVE., de Ramón Solanes.—9'25: El tiempo. — 9'30: Telediario (segunda edición).—9'45: Foro TV. Presenta hoy un tema de acuerdo con las fechas que se aproximan: ¿Es bonito Madrid?—10'00: Crónicas de nuestro tiempo.—10'30: Vuelta Ciclista a España. Séptima etapa: Eibar-Tolosa (136 kilómetros).—10'45: Ajedrez fatal. Telefilme de largo metraje. Hoy: «Dos de nosotros».—11'45: Telediario (última edición). — 12'00: «Estrellas» en 635 líneas. Una estrella de la canción presentada a ustedes por Joaquín Soler Serrano. — 12'15: Versos a medianoche. Visión del Greco, de Angel Valbuena Prat, por Lola Villaespesa. Momento musical «Al atardecer», de Schumann. Recuerda... 12'30: Cierre.

NOTICIAS de MADRID

- Campeonato mundial de tiro de pichón: 20.000 piezas
- Pistas de atletismo en la Ciudad Deportiva del R. M.
- Puestos de helados a las mismas puertas de los bares

MADRID.—(Crónica de ARGOS, especial para este periódico. Prohibida la reproducción).

Aunque haya terminado el campeonato de la liga de fútbol, no por ello es menor la actividad deportiva. En este mes de mayo, a favor del buen tiempo y de las fiestas de San Isidro, se celebran importantes competiciones de otros deportes, algunas de ellas de carácter internacional. Tal es el Campeonato Mundial de Tiro de Pichón, es el que durante diez días caerán, abatidas por las mejores escopetas de Europa, nada menos que veinte mil de estas blancas y cándidas palomitas, para deleite de los tiradores y duelo de los sensibles miembros de las sociedades protectoras de animales.

El presidente de la Federación Internacional de Tiro con Arma de Caza, conde Gouvion St. Cyr, ha hecho unas manifestaciones respecto al campeonato, diciendo, en primer lugar, que en este deporte son «primeras potencias» España, Francia e Italia, debido a que el pichón zurito sólo se cría en tierras hispanas —sobre todo en Palencia, Albacete y La Mancha— y se exporta más, como es lógico a los países cercanos. Por nuestra parte, hemos de recordar que se ha pedido que se prohiba la exportación de los zuritos, pues, si bien se cobran a buen precio, se obtienen más cuantiosas divisas celebrándose exclusivamente en España las pruebas y campeonatos con estos bravos, recios y ágiles pichones, por cuanto se obligaría a venir aquí a los tiradores extranjeros.

También ha dicho el conde Gouvion St. Cyr que el tiro de pichón es un deporte caro, pues cada ave cuesta de 30 a 40 pesetas. Una vez muertas, se venden a pollerías, hospitales u otros establecimientos, a nueve pesetas. Y ha añadido que, salvo a los tres o cuatro «fenómenos» de la escopeta, a todos los demás tiradores les cuesta dinero, a pesar de que en este Campeonato Mundial de Madrid se van a repartir en premios unos cinco millones de pesetas.

Otro acto importante en el programa deportivo del mes de San Isidro va a ser la inauguración de las pistas del atletismo de la ciudad deportiva del Real Madrid, acto que tendrá lugar el día 18 y el día 25 se celebrará una gran gala en la que participarán nuestros mejores atletas y «ases» internacionales, como el campeón francés y «recordman» europeo Jazy, el finlandés «recordman» mundial de pértiga Pinti Nikula y otros que han sido también invitados y se espera su aceptación.

La ciudad deportiva de la avenida del Generalísimo es la gran realización del Real Madrid para la práctica del ejercicio físico de sus más diversas formas por parte de sus asociados. La gigantesca organización financiera del fútbol como espectáculo de grandes masas es la que permite estas otras magníficas instalaciones que se van inaugurando a medida que quedan terminadas, pues la magna obra comenzó hace años y continuará algunos más. Estas pistas de atletismo reunen las más modernas condiciones técnicas para los participantes, y los espectadores dispondrán de siete a ocho mil localidades.

Muchas veces ha tomado el Ayuntamiento «enérgicos» acuerdos para limitar los puestos callejeros que causan molestias y perjuicio al público, tales como un estorbo para los viandantes, una mala visibilidad para los conductores y una competencia ilícita para el comercio fijo. Más lo cierto es que cada vez es mayor el número de tómbolas, quioscos de bebidas, puestos de helados, etc., que se multiplican ahora con el buen tiempo.

Los puestos de helados, que no son ya el clásico carrito o el sencillo cajón frigorífico con un toldo, para el vendedor, sino amplias instalaciones con varios depósitos, mostradores y elementos ornamentales, montados por las grandes fábricas de estos productos, están proliferando de tal manera, que ocupan las esquinas más estratégicas y, a veces, están situados a las mismas puertas de bares, cafeterías, pastelerías y establecimientos similares, que también despachan helados, lo que ha dado lugar a justificadas protestas por parte de los industriales perjudicados.

¡Cumple 108 años!

Munera (Albacete), 6.—Vive en este pueblo desde hace más de setenta años, la que actualmente puede ser la mujer más anciana de España, ya que mañana cumple ciento ocho años de edad.

Se llama Ana María Alarcón Moreno, y, al igual que toda su vida, goza de una excelente salud. Nunca ha estado enferma y, en estos momentos, aún cose sin necesidad de gafas. Se trata de una mujer muy agradable, que gusta de conversar con las vecinas y de atender a cuantas personas se acercan a ella para preguntarle cosas de época ya muy remota. Se mueve con agilidad y recorre la casa con toda naturalidad. Ha trabajado intensamente durante toda su vida. Se quedó viuda muy joven, con cinco hijos pequeños, a los que tuvo que sacar adelante a fuerza de luchar y trabajar denodadamente. Durante varios años, lo hizo como un hombre en el acarreo de piedra para las carreteras, que por aquél entonces se estaban abriendo en este pueblo, y, después, ha pasado la mayor parte de su vida en el campo recogiendo toda clase de hierbas silvestres comestibles. Tales como setas, espárragos, collejas, etc. Después, ya todo fué mejor.

Ana María piensa seguir viviendo muchos años más y una de sus mayores alegrías es ver cómo cada siete de mayo se reunen a su alrededor sus hijos, nietos y bisnietos, que algunos han de desplazarse desde otros pueblos con el fin de obsequiarla en sus onomásticas.—Cifra.

M.C.D.2022